CORTESIA

CASTELO AINDA NÃO DECIDIU SÔBRE A CASSAÇÃO: JUSCELINO

(Leia na coluna de Mauritônio Meira, na 3.ª página, exclusiva para o DC, de Brasília)

ANO XXXV Rio de Janeiro, sábado, 30 de maio de 1964 N.º 11.102

50 CRUZEIROS

* Fundador: J. E. DE MACEDO SOARES *

Diario Carioca

* O MAXIMO DE JORNAL NO MINIMO DE ESPAÇO *

BIBLIOTECA NACIONAL

Govêrno manda ao Congresso novos níveis de salário

BRASÍLIA —

O Poder Executivo enviou, ontem, ao Congresso Nacional o projeto de aumento dos funcionários públicos civis, a vigorar a partir de 1.º de junho, que são os seguintes:

São as seguintes as tabelas constantes do projeto:

A — Cargos Efetivos

Níveis	Valôres Cr$
22 —	280.000,00
21 —	250.000,00
20 —	230.000,00
19 —	210.000,00
18 —	190.000,00
17 —	173.000,00
16 —	161.000,00
15 —	149.000,00
14 —	137.000,00
13 —	127.000,00
12 —	118.000,00
11 —	109.000,00
10 —	100.000,00
9 —	91.000,00
8 —	83.000,00
7 —	75.000,00
6 —	70.000,00
5 —	66.000,00
4 —	62.000,00
3 —	58.000,00
2 —	54.000,00
1 —	50.000,00

B — Cargos em Comissão

	Cr$
1-C — ...	417.000,00
2-C — ...	392.000,00
3-C — ...	367.000,00
4-C — ...	350.000,00
5-C — ...	333.000,00
6-C — ...	317.000,00
7-C — ...	300.000,00
8-C — ...	283.000,00
9-C — ...	267.000,00
10-C — ...	258.000,00
11-C — ...	250.000,00
12-C — ...	242.000,00

C — Funções Gratificadas

1-F — ...	300.000,00
2-F — ...	285.000,00
3-F — ...	270.000,00
4-F — ...	255.000,00
5-F — ...	240.000,00
6-F — ...	225.000,00
7-F — ...	210.000,00
8-F — ...	195.000,00
9-F — ...	180.000,00
10-F — ...	170.000,00
11-F — ...	160.000,00
12-F — ...	150.000,00
13-F — ...	140.000,00
14-F — ...	130.000,00
15-F — ...	120.000,00
16-F — ...	110.000,00
17-F — ...	100.000,00
18-F — ...	95.000,00
19-F — ...	90.000,00
20-F — ...	85.000,00

	Cr$
1 — Ministros de Estado e chefes do Gabinete Civil e do Gabinete Militar da Presidência da República	850.000,00
2 — Prefeito do Distrito Federal	700.000,00
3 — Chefe de Polícia do Departamento Federal de Segurança Pública	600.000,00
4 — Secretários-Gerais da Prefeitura do Distrito Federal e Superintendentes Gerais da Prefeitura do Distrito Federal	500.000,00
Êstes tetos não poderão ser ultrapassados.	
1 — Professor catedrático	300.000,00
2 — Diplomatas:	
Ministro de 1.ª Classe	300.000,00
Ministro de 2.ª Classe	250.000,00
1.º secretário	190.000,00
2.º secretário	173.000,00
3.º secretário	161.000,00
Ministros de 1.ª Classe para Assuntos Econômicos	300.000,00
Ministros de 2.ª Classe para Assuntos Econômicos	250.000,00
Cônsul privativo	190.000,00
Delegado de Polícia	250.000,00
Classe Singular	
Tesoureiro-Auxiliar (Tesouraria de 1.ª Categoria	Nivel 18
Tesoureiro-Auxiliar (Tesouraria de 2.ª Categoria	" 17
Tesoureiro-Auxiliar (Tesouraria de 3.ª Categoria	" 17

Goiás está parado e aguarda

O deputado José Cruciano (PSD-Goiás) disse, da tribuna da Câmara, que podem prosseguir os inquéritos policiais-militares para que a revolução atinja os seus objetivos, mas, por outro lado, torna-se necessário que o país não páre em virtude das especulações políticas.

Assinalou que o Estado de Goiás se encontra totalmente paralisado, numa expectativa inquietante, enquanto os setores privados, o comércio e a indústria aguardam uma solução para o problema político que envolve o governador Mauro Borges.

ENERGIA

Frisou que as centrais elétricas de Goiás, em face do clima de especulação, estão com os cofres vazios à espera do BNDE e do Ministério das Minas e Energia que não liberaram os recursos a que o Estado tem direito.

Acrescentou que a BR-19 que liga Brasília à cidade de Campo Grande, completando a ligação com o Paraguai se encontra paralisada, enquanto o govêrno ainda não liberou as cotas destinadas aos municípios.

Quem vem lá...

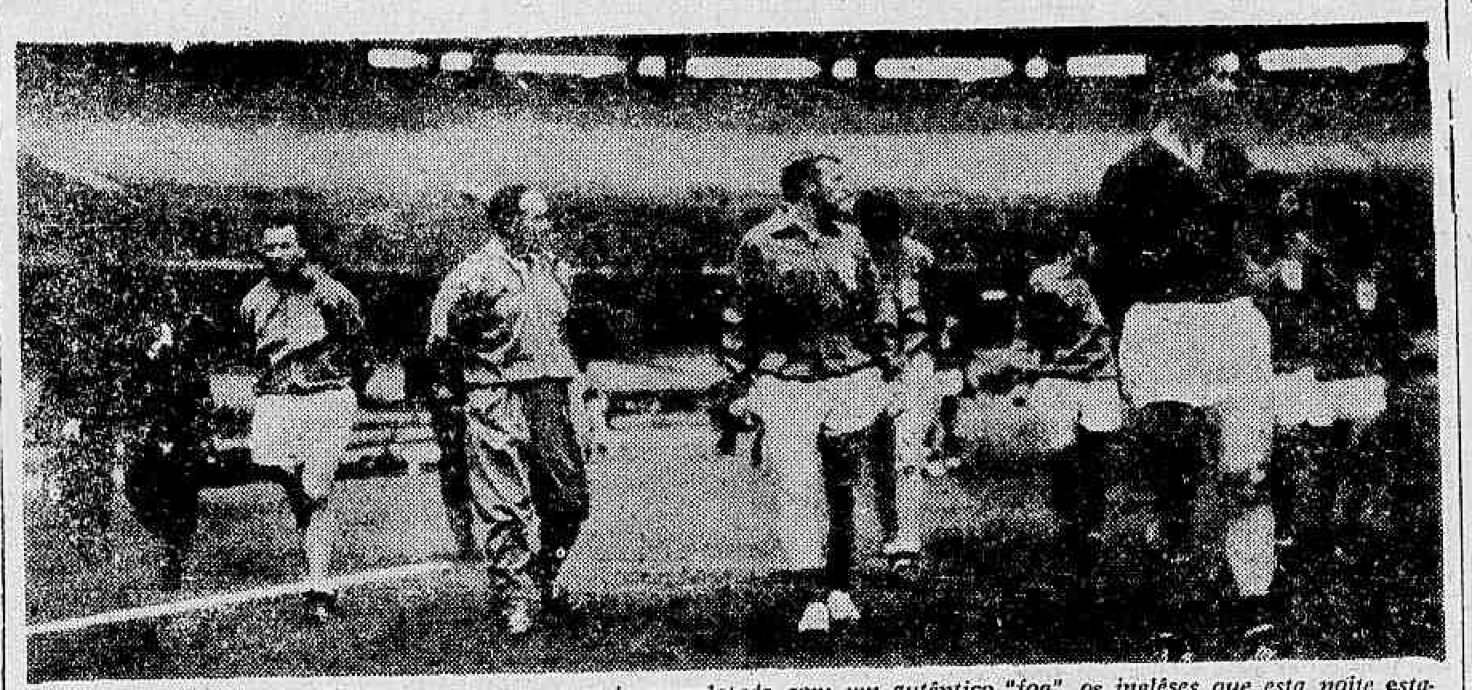

Num clima bastante familiar e que por pouco seria completado com um autêntico "fog", os inglêses que esta noite estarão em cotejo com a seleção brasileira no "maior estádio do mundo" estiveram em ação na tarde fria e de uma garoa impertinente no Maracanã, com nuvens negras a ameaçar. Realizou a seleção britânica um individual e depois um bate-bola, com exercícios especiais para os goleiros, com execução, também, de piques para melhor conhecimento e adaptação do local do confronto entre Brasil x Inglaterra. Antes os inglêses, dentro de sua tradicional fleuma, observaram sem comentários o coletivo dos argentinos nesse mesmo Maracanã. E foi num rebate falso de alguém que lá de longe gritou "aí vem Pelé", que os britânicos se voltaram ao atentarem para o nome do "rei" do futebol. (Noticiário na página 10).

Flôres para os mortos

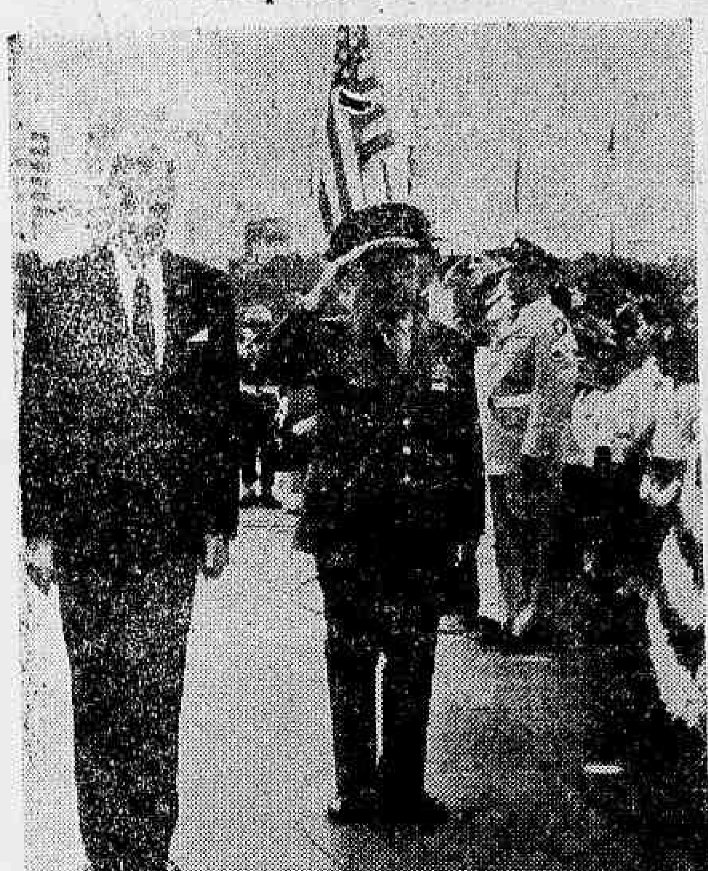

Na foto, o embaixador Lincoln Gordon e o marechal Mascarenhas de Morais ouvem os hinos nacionais do Brasil e dos E.U.A., diante do "Túmulo do Soldado Desconhecido", quando se comemorou, ontem, o "Dia dos Mortos de Guerra dos E.U.A.", tendo o diplomata norte-american colocado no "Túmulo" uma bandeira de seu país feita inteiramente de flôres.

Governador manda dizer a Castelo:

AURÉLIO: 'SOU GOVERNADOR SÓ POSSO DEPOR PERANTE A ASSEMBLÉIA LEGISLATIVA'

BELÉM —

Invocando a Constituição Federal e a do Estado do Pará, o governador Aurélio do Carmo negou-se a depor perante a Comissão de Inquérito Sumário, do Pará, que tem na presidência do general reformado Bandeira Coelho.

O chefe do Executivo paraense telegrafou ao marechal Castelo Branco dando conta de sua decisão.

AURÉLIO PARA CB

É o seguinte o teor do telegrama enviado, ontem, pelo governador do Pará ao marechal Castelo Branco:

"Presidente Marechal Castelo Branco, Palácio do Planalto, Brasília, DF.

"Apraz-me comunicar a Vossa Excelência que procurado hoje pelo Excelentíssimo sr. General Ernesto Bandeira Coelho, presidente da Comissão de Inquérito Sumário a fim de prestar declarações, achei por bem recusar-me depôr uma vez que pelo sistema constitucional do país e do Estado sòmente deverei prestar contas à Assembléia Legislativa. Não sendo réu de coisa alguma nem assumindo atitudes que possam ser objeto de investigações e sem qualquer desrespeito ou desconsideração a Vossa Excelência e ao Presidente da Comissão de Inquérito Sumário, a quem muito preso, obriguei-me tomar essa decisão por motivo de consciência e em defesa das prerrogativas constitucionais que asseguram o exercício do meu mandato de governador do Estado. Respeitosas saudações, a) Aurélio Corrêa do Carmo, Governador Constitucional do Estado do Pará."

★ *Pobre juiz, triste soberania!* ★ DANTON JOBIM

O SR. Juscelino Kubitschek está passando pela mais dura provação de tôda sua vida pública. A repetição agravada do angustiante episódio de que foi protagonista em 1955, quando o Presidente Café Filho lhe apresentou, no Palácio do Catete, o ultimato dos Generais para que se afastasse da competição eleitoral.

JK está sendo vitima do seu incorrigível otimismo, de sua confiança no espírito de equilíbrio e na grandeza de alma dos brasileiros. Às acusações que lhe fizeram, através de sua carreira, sempre deu de ombros, acreditando que a mentira se desfaz por si mesma.

Desfaz-se, mas nem sempre em tempo útil; desfaz-se, mas dêsde que a opinião pública, através de um debate honesto e vigoroso, que é próprio das democracias, adquira elementos de convicção que anulem os efeitos da calúnia.

EM 1955 Juscelino não se preocupou muito em defender-se das torvas alegações que se levantavam contra a sua honra pessoal e de homem público. Empenhou-se à fundo na batalha pelo poder, convencido de que o real objetivo de seus ferozes inimigos era evitar que êle concorresse ao pleito. Estava certo de que seu dinamismo, sua capacidade de criar, a evidência dos grandes benefícios que adviriam para o país de seu govêrno de cinqüenta anos em cinco, isso seria bastante por si só para que o Brasil esquecesse a imagem deformada e cruel que os udenistas mais radicais haviam composto de sua magnética personalidade.

QUANDO os amigos lhe falavam na necessidade de proteger a sua reputação contra a lingua de Aretino, respondia JK que o seu escudo seria a sua obra. Quantas vêzes ouvimos de sua bôca: "A melhor contestação a essas injustiças é o meu trabalho, são às 20 horas que eu dedico ao país. Por quê perder tempo com essas infantilidades? Há tanto que fazer no govêrno e eu tenho tão profunda convicção de que o povo me faz justiça, que não me agrada discutir com meus detratores."

Entretanto, Juscelino não imaginava que o seu ponto fraco ia ser exatamente a sua enorme popularidade, que tornava irremediável sua vitória nas urnas de 65. A velha calúnia rejuvenesce, estimulada pelo hormônio do ódio.

A INTERRUPÇAO do processo sucessório pelo golpe militar veio trazer a oportunidade para que se amordace o povo, impedindo que êle profira, mais uma vez, o seu veridicto de juiz soberano.

Pobre juiz, triste soberania! Generais e Coronéis se puseram de sentinela ao povo, para que êle não incorra no êrro de escolher para à Presidência um homem que o traiu cometendo hipotéticos delitos, delitos que êste ainda não percebeu quais sejam...

Pobre juiz, triste soberania e deplorável revolução democrática que nega o postulado número um das democracias, que é a livre escolha pelo povo de seus governantes! Revolução que está caminhando a passos largos para a ignomínia da candidatura única, mediante a encenação de uma farsa eleitoral sem precedentes na história política do país.

DEPOIS da revolução **democrática** de 31 de março a democracia começou a desmoronar por todos os lados. Cometeu o Govêrno passado muitos erros graves? Sim, mas preservou a estrutura democrática. De uma hora para outra se poderia mudar de rumo e salvar à nação da infiltração comunista, restaurando a disciplina e a hierarquia nas classes armadas, e isto mediante fórmulas corretas, previstas na Constituição.

Entretanto, os estranhos democratas que nos salvaram estão destruindo as bases do regime, desrespeitando instituições clássicas do Estado de direito, fazendo-nos retrógradar a uma ópoca recuada da nossa evolução político-jurídica.

ESTADO DO RIO

Inquéritos no fim

Chuvas inundam a cidade

Vereadores ameaçados

Lojistas têm novos líderes

(Nas 4.ª e 9.ª páginas)

Eleição fácil

O sr. João Wagner, que nas últimas eleições na Confederação Nacional dos Trabalhadores da Indústria perdeu para o sr. Clodsmidt Riani, foi eleito, ontem, para a presidência daquela entidade, encabeçando a chapa única inscrita no pleito. Apenas 34 federações, das quase 60, tiveram direito a voto; as demais ainda estão sob intervenção do Ministério do Trabalho. No flagrante, o sr. João Wagner, quando recebia os cumprimentos do presidente da Junta Governativa, ainda no Auditório Getúlio Vargas, onde foi realizada a eleição. O sr. Deocleciano de Holanda Cavalcânti, ex-presidente da CNTI, assistiu os trabalhos.

DIÁRIO NO MUNDO

Condensado da UPI, DPA, ANSA e IPS

Tensão na Bolívia: eleições em perigo

LA PAZ — O gabinete reuniu-se sob a presidência de Vítor Paz Estensoro, chefe do govêrno, para examinar a situação no país, a dois dias das eleições gerais, nas quais o mandatário se apresenta como candidato único pelo Movimento Nacional Revolucionário, em vista da abstenção dos partidos oposicionistas. Êstes protestam pela tentativa de reeleição de Paz e seus principais chefes manifestaram-se para o centro mineiro de Oruro, cidade situada a 3.800 metros de altura, a 300 quilômetros de La Paz. Ali, os dirigentes Hernan Siles Suazo, ex-presidente da República, e Juan Lechin, atual vice-presidente, declararam-se em greve de fome, em apoio da suspensão do pleito.

Entretanto, na capital se projetava uma manifestação de apoio aos abstencionistas. Todavia, o govêrno reiterou que a eleição se realizaria assim mesmo. E' que votarão 80 por cento do milhão de eleitores registrados. Os mineiros de estanho decidiram boicotá-la. O ministro do Interior, José Fellman, afirmou que o govêrno demostrara lastro eleitoral, inclusive nos centros mineiros, onde é grande a influências de Lechin e dos comunistas. Para êsses centros, partiu o ministro do Trabalho, Aníbal Aguilar, apesar de que na comarca o Poder Executivo não conta com apoio militar e policial contra os mineiros, alguns dêles armados. Em La Paz a calma é total. Pelo segundo dia consecutivo, deixou de circular o matutino católico independente "Presencia", devido a dificuldades mecânicas, segundo se disse.

Lady melhora

HONG KONG — A cantora norte-americana Judy Garland, levada à toda pressa a um hospital desta cidade, em estado crítico, em conseqüência de um mal não revelado, restabelece-se satisfatòriamente segundo um boletim médico. O doutor Harry Colfer, médico norte-americano que atendeu à cantora no hospital católico Canossa, em Hong Kong, declarou que "ela continua se restabelecido — é o que posso dizer agora".

O dr. Colfer, que passou a maior parte da noite no hospital, recusou-se a comentar a natureza do mal que aflige a senhorita Garland.

A cantora, de 41 anos de idade, foi posta na tenda de oxigênio pouco depois de dar entrada no hospital.

Espionagem sideral

PARIS — O ex-senador norte-americano William Benton disse que o primeiro-ministro Nikita S. Kruchev ofereceu que a União Soviética troca fotografias de instalações militares norte-americanas do "Espaço Sideral". Acrescentou que Kruchev fêz sua declaração, durante uma entrevista de 1 hora e 7 minutos em seu escritório do Kremlin.

Benton, que foi senador pelo Estado de Connecticut e agora é presidente da Junta de Diretores da Enciclopédia Britânica, chegou a Paris procedente de Moscou.

Avião acidentado

PARIS — Um avião a jacto da "Trans-World Airlines" com 102 pessoas a bordo, que se dirigia à Nova Iorque, se arrastou na pista do aeroporto de Orly, porém não houve feridos. Testemunhas do acontecido disseram que o enorme aparelho "Boeing 707" se dispunha a levantar vôo quando, subitamente, o trem de aterragem cedeu e o aparelho se deslisou pela pista em uma nuvem de pó e fumaça, até deter-se.

Protesto rechaçado

VIENTIANE (Laos) — O primeiro-ministro neutralista, príncipe Souvanna Phouma, rechassou como propaganda comunista os protestos contra o uso, por parte do seu govêrno, dos aviões norte-americanos de reconhecimento sôbre o território de Laos. Souvanna disse ao príncipe Souphanouvong, líder do Pathet Lao comunista, que os aviões de reconhecimento eram necessários para determinar a comprovar "os movimentos das tropas de invasão e agressão".

"Seria melhor que reservasse seus protestos para a presença em Laos das unidades do Viet Minh que, ao lado do Pathet Lao, estão apoiando agressão contra as fôrças do govêrno neste momento", diz Souvanna em uma carta ao líder do Pathet Lao.

Estensoro acusado

BUENOS AIRES — O ex-ministro de Relações Exteriores da Bolívia, Carlos Morales Guiller, acusou o presidente boliviano, Víctor Paz Estensoro, de "haver montado uma máquina eleitoral destinada a fazer aparecer milhares de 'votos fantasmas' e reformar a Constituição, com um Congresso obsequente com objetivo de perpetuar-se no poder".

No próximo domingo, haverá eleições presidenciais na Bolívia.

Morales, que é dirigente da falange Socialista Boliviana, fêz sua declaração numa entrevista à imprensa, na qual expressou também que "a Bolívia está numa encruzilhada ou uma sangrenta repressão que o govêrno despótico de Paz Estensoro já tem preparada".

Outra bomba

MADRID — Uma pequena bomba explodiu a sòmente um quarteirão de um edifício governamental onde se encontravam o ministro de Relações Exteriores francês, Maurice Couve de Murville — que se acha de visita a êste país — e seu colega espanhol, Fernando Castiella, que se reuniram em conferência.

Ninguém ficou ferido na explosão, a vigésia quinta de uma série de atentados terroristas ocorridos em Madrid desde o dia 10 de maio último.

Ocupações continuam

BUENOS AIRES — Quatrocentos estudantes esquerdistas ocuparam as instalações da fábrica DKW, enquanto os operários de outras emprêsas menores ocupavam seus locais de trabalho.

Em Buenos Aires, entrementes, uns 250 operários que cuidam de concertos no edifício do Congresso Nacional decidiram, por sua conta, proceder à ocupação do mesmo e a anunciaram com um grande cartaz. Imediatamente, chegaram os dirigentes do Sindicato da Construção para lhes dizer que não criassem problemas e que voltassem a trabalhar. Os operários disseram que voltariam, mas às 14 horas depois do almôço.

Os estudantes, por sua vez, tomaram a Universidade de La Plata e a de Filosofia e Letras, em Rosário de Santa Fé.

Os trabalhadores pretenderam ocupar uma usina de ácido sulfúrico de fábricas militares, do Exército Argentino, mas viram com surprêsa que teriam que enfrentar soldados, os quais lhes aconselharam a abandonar os edifícios em minutos.

Em todos os casos as ocupações foram cumpridas sem violência e foram dadas por terminadas quando chegaram os juízes com as ordens judiciais de desalojamento.

AGITAÇÃO ESTUDANTIL

BOGOTÁ — O govêrno colombiano estuda as medidas drásticas a serem adotadas para reprimir a crescente agitação dos estudantes, que está assumindo graves proporções em Barranquilla, Bucaramanga, Cáli, Manizales e inclusive nesta capital.

Em Barranquilla, foi clausurado o colégio secundário masculino e foram anuladas as matrículas devido à greve dos estudantes. Em Manizales, os alunos da Faculdade de Engenharia exigem a renúncia do decano. Outrossim, os estudantes da Universidade Industrial de Bucaramanga solicitam o afastamento do Reitor.

Em Cáli, os estudantes das Faculdades de Direito e Ciências da Universidade Livre solicitam a reorganização do plano de estudos. Ao mesmo tempo, na Universidade Livre de Bogotá se realizam atos de protesto pelo afastamento do cargo do Reitor Gerardo Molina.

Violência no Congo: Exército em apuros

LEOPOLDVILLE — Informações de imprensa, recebidas aqui dizem que soldados congoleses e fôrças rebeldes, apoiadas pelos comunistas, sustentaram violenta batalha, a apenas 35 quilômetros da província central de Kivu. Tais informações acrescentam que o Exército Nacional do Congo que tenta avançar até o Sul pela Rodovia de Bakavu, em direção ao território dominado pelos rebeldes, encontrou forte resistência ao Sul da Aldeia de Kamaniola. Embora o Exército tenha dito que 69 rebeldes morreram na luta, teve que retirar-se de suas posições originais, depois de combates que se prolongaram por todo o dia. O Exército disse que teve três feridos. Informações do serviço secreto, recebidas em Leopoldville, dizem que os rebeldes esperam que ocorra um levante próximo de Bakavu e que talvez durante o fim-de-semana empreendam uma grande campanha em direção da capital provincial.

CAVISA
CAXAMBU AUTO VIAÇÃO S. A.
ESTAÇÃO RODOVIÁRIA MARIANO PROCÓPIO
Guichê — 32 — Telefone n.º 23-9113
Saída do Rio Diàriamente às 8,00
Saída de Caxambu Diàriamente às 8,00

NIKITA APELA A JOHNSON: É PRECISO SALVAR A PAZ

PARIS — O primeiro-ministro soviético, Nikita Kruchev, referindo-se às armas ocultas encontradas em território da Venezuela, manifestou:

"Quem as colocou ali... Castro ou a CIA (Agência Central de Inteligência dos Estados Unidos)? Ambas coisas poderiam ocorrer".

Kruchev respondeu, assim, a uma queixa do ex-senador norte-americano William Benton, que chegou aqui procedente de Moscou, onde manteve uma entrevista de mais de uma hora com Kruchev.

O govêrno da Venezuela denunciou que as armas foram enviadas clandestinamente pelo govêrno comunista cubano para o uso de elementos subversivos e solicitou uma reunião de ministros de Relações Exteriores do hemisfério Ocidental a fim de justificar a necessidade de aplicar sanções ao regime cubano.

REPTO

Acrescentou Benton que Kruchev reptou os Estados Unidos a abandonarem os vôos de reconhecimento sôbre Cuba, limitando-se a realizar "vôos longe das costas, sôbre águas internacionais, ou a fazer reconhecimento mediante o emprêgo de satélites espaciais".

Prosseguiu o senador dizendo que o primeiro-ministro soviético lhe declarou que os Estados Unidos não necessitam de tais vôos, que causam "preocupações internacionais", e que "nem eu nem o presidente Johnson desejamos outra crise à propósito de Cuba".

Êsses vôos são regulamentados pelo direito internacional — declarou Kruchev, segundo Benton. "Precisam vocês de realizá-los? Não o creio".

"Se você estiver interessado a decidir permanecer aqui (em Moscou) mais alguns dias mostrar-lhe-ei fotografias de bases militares norte-americanas, tiradas do espaço sideral".

Benton disse que o primeiro-ministro soviético acrescentou, depois, em tom de brincadeira: Por que não fazemos um intercâmbio de fotografias? Mostrarei as nossas ao presidente Johnson".

SENSO COMUM

Depois, Kruchev perguntou: "Por que os Estados Unidos não limitam os seus vôos à grande distância da costa, em águas neutras? Se voltar aos Estados Unidos e fizer essas perguntas, lá lhe darão a resposta clássica": "inteligência".

Kruchev, disse Benton, afirmou que os vôos norte-americanos sôbre Cuba "são mais importantes que os Estados Unidos e Cuba". São um "caso" internacional. Portanto chegou o momento de prevalecer o senso comum".

Benton frisou que Kruchev não entrou em pormenores sôbre a atitude soviética sôbre a atual crise no Laos e no Vietnan do Sul.

Não obstante, lamentou a presença de tropas norte-americanas no Vietnan do Sul e na Coréia, segundo Benton, e disse que "o problema é que os Estados Unidos não compreendem o direito do povo de mudar seu govêrno e seu sistema político".

"Em muitos países, os norte-americanos dependem de fôrças reacionárias. Isto levará ao isolamento dos Estados Unidos. Creio que isto não será compreendido amanhã, porém é a questão mais importante e interessa às relações entre os Estados Unidos e a União Soviética".

"Tôda a vez que há um levante, os Estados Unidos classificam, de comunista. Isto é certo ainda em países ou regiões onde o partido comunista é inexistente. Sentimo-nos honrados. Com freqüência, estas revoluções se produzem em povos que não conhecem Lenine nem Marx. Isto revela que os nossos conceitos são populares" — acrescentou Kruchev.

Exilados preparam 3.º assalto contra Cuba

MIAMI — Três agrupamentos de exilados cubanos, reunidos em um Congresso, resolveram "a preparação e execução da segunda guerra de independência de Cuba".

A Segunda Frente de Escambray, Alfa 66 e o Movimento Revolucionário do Povo deram aos seus fracassos o nome de "os acôrdos de tampa", em recordação à sede da reunião.

Entre os acôrdos dos 67 delegados se destaca "o unânime apoio ao plano militar Omega e a tese sôbre o funcionalismo democrático como atitude doutrinária ante os problemas de Cuba e América Latina.

Outro acôrdo foi o que os aderentes dos três agrupamentos dêem mensalmente um dia de trabalho. Êste acôrdo tomou o nome de "o salário da liberdade".

Ficou resolvido que quando os três agrupamentos iniciarem a guerra em Cuba, hasteiem em combate a bandeira que levou Carlos Manuel de Cespedes à frente de suas tropas mambisas, ao iniciar a guerra pela independência.

CONDENADA

HAVANA — Uma professôra de balé, natural do México, a senhora Berta Ortega de Arroyo, foi condenada a três anos de prisão por um Tribunal cubano.

Ortega de Arroyo foi detida pela Polícia Política há alguns dias, quando se preparava para regressar ao México, por via aérea, depois de uma permanência de quase dois meses em Cuba.

Segundo fontes bem informadas, a professôra foi detida à semana passada ao descobrirem em sua bagagem objetos de arte folclórica cubana, cuja exportação é proibida.

DENÚNCIA

MIAMI — A Comissão Pró-Trato Humano a Presos Políticos em Cuba denunciou a transformação das granjas agrícolas em estabelecimentos penais de trabalhos forçados.

Na informação procedente de Cuba, recebida pelo secretário da Comissão, Miguel Olba Benito, e afirma-se que "às granjas penais são enviados homens entre 17 e 45 anos de idade. Muitos são presos políticos e o resto é da conscrição militar obrigatória".

Na lista parcial dêsses estabelecimentos, a informação aponta 99 dêles, sòmente nas províncias de Pinal Del Rio, Havana e Matanzas.

O matutino "El País" afirmou que o encarregado de mensagens sifradas da Embaixada Cubana aqui, Roberto Hernandes Martinez, encontra-se apartado do resto do pessoal da sede diplomática, depois de haver anunciado o seu rompimento com o regime de Fidel Castro e que solicitaria asilo político no Uruguai.

A Embaixada de Cuba desmentiu a informação.

O jornal acentua que, ao fazer tal revelação, tinha por objetivo impedir que se retire pela fôrça e subrepticiamente o jovem empregado, que tem 27 anos de idade, é casado e pai de um filho de oito meses.

Acrescenta-se que a Embaixada projetava enviar Hernandes diretamente à Praga, em avião especial, e que o govêrno uruguaio tomou medidas de precaução a respeito. Não houve confirmação da notícia em círculos oficiais.

Crescem importações soviéticas de trigo

ROMA — Maciças importações de trigo pela União Soviética e China comunista contribuiram para elevar a níveis excepcionalmente altos as operações no mercado mundial de cereais, durante a tempora comercial de julho de 1963 a junho de 1964.

Um relatório divulgado aqui pela Organização de Alimentação e Agricultura das Nações Unidas (FAO) sôbre a situação mundial dos cereais diz que as importações de trigo pela União Soviética durante os últimos 12 meses totalizaram mais de 10 milhões de toneladas, "até agora as maiores já feitas por qualquer país num só ano". No passado — acrescenta o relatório —, a União Soviética exportava cêrca de 5 milhões de toneladas de trigo por ano.

NOVAS COMPRAS

Enquanto a produção de trigo fora da área comercial oriental atingia, em 1963/64, uma nova cifra récorde de cêrca de 152 milhões de toneladas, a produção na União Soviética, em 1963, sofria uma queda de uns 16 milhões de toneladas em comparação com a cifra registrada no ano anterior, traduzindo-se na menor safra dos últimos 10 anos. Houve pouca alteração na produção total dos outros países da Europa Oriental e a colheita na China Comunista foi ligeiramente melhor do que as dos últimos anos.

A despeito dessa ligeira melhora na produção comunista chinesa, diz o relatório que Pequim poderá realizar novas compras de cereais durante a temporada comercial de 1964/65. Compras adicionais pela União Soviética também são possíveis.

Índia: acôrdo para sucessor de Nehru

NOVA DELHI — Os dirigentes do Partido do Congresso se reuniram para eleger o sucessor do falecido primeiro-ministro Jawaharlal Nehru.

Em círculos chegados às autoridades do partido do govêrno disse-se que o presidente da Organização, K. Kamarj, está em consulta com os ministros do Gabinete e outros líderes partidários para tratar de conseguir um acôrdo unânime sôbre o homem que substituirá a Nehru e evitar, assim, uma divisão nas fileiras do partido.

La Bahadur Shastri, de 59 anos, político moderado que desempenha o cargo de primeiro-ministro interino nos cinco meses que transcorreram desde o primeiro ataque cerebral sofrido por Nehru e a síncope cardíaca que o matou na última quarta-feira, é mencionado como o mais provável sucessor. Seu principal adversário é o ex-ministro de Finanças Morarji Dasai, de 67 anos, conservador que conta com o apoio de banqueiros e industriais.

PESAR DO PAPA

CIDADE DO VATICANO — Paulo VI dirigiu um telegrama de condolências ao presidente da Índia, Sarpavepalli Radhakrishnan, por ocasião do falecimento do primeiro-ministro Nehru. É o seguinte o texto da mensagem: "Apresentamos a V. Exa. e ao querido povo da Índia nossas sentidas condolências pela morte do primeiro-ministro das Relações Exteriores Pandit Jawaharlal Nehru, e bem como nosso profundo sentimento pela perda sofrida com sua morte principalmente por seus familiares mais íntimos. Pedimos a Deus que dispense à V. Exa., ao povo e govêrno da Índia copiosas graças de consôlo nesta prova dolorosa.

Tumulto para reconhecer nôvo presidente: Panamá

PANAMA' — Um breve, porém ruidoso alvorôço de expectadores da oposição que ocupavam a tribuna popular do Palácio Legislativo do Panamá, interrompeu por alguns instantes o ato de promlacação oficial de Marco A. Robles como presidente-eleito da República, pouco depois da meia-noite, pela Junta Nacional Eleitoral.

Os agentes da Guarda Nacional que prestavam serviço no edifício e suas imediações fizeram evacuar imediatamente o Tribunal. Em seguida, houve três falsos alarmas de incêndio e arrebentou-se a vitrina de cristal de uma loja situada a duas quadras do palácio. Não houve, apesar de tudo, prisões.

Com os resultados de 60 colégios eleitorais anulados por irregularidades, os escrutínios oficiais dão a Robles 134.627 votos e a Arnulfo Arias 123.186, cabendo a Juan de Arco Galindo 47.629.

As cifras anunciadas são quase idênticas às divulgadas semi-oficialmente três dias depois das eleições do dia 10 do corrente, pelo Tribunal Eleitoral, baseado nas Atas dos presidentes das mesas Eleitorais.

À proclamação oficial seguiu-se uma prolongada discussão, e o presidente do Partido Panamenhista, de Arias, na Junta Eleitoral, Hildebrando Nicósia, formulou um protesto perante a Côrte.

Durante tôda a decontagem dos votos, Nicósia insistiu na acusação de que as eleições foram fraudulentas, mas Obarrio, presidente da Junta Eleitoral, respondeu-lhe que tais acusações não haviam sido provadas satisfatòriamente, no entender da maioria dos 22 membros da Junta.

Robles disse que recebera o seu diploma em Las Tablas, capital da província de Santos, onde obteve cêrca de 15 mil votos, contra apenas pouco mais de mil de Arias.

MARROCOS: PROSCRITO COMUNISMO

RABAT — A Côrte Suprema do Marrocos confirmou a sentença da Côrte de Apelação de Rabat, que proibe as atividades do Partido Comunista marroquino.

A medida, rechaçando a solicitação daquele partido, afirma que a sua existência legal "é incompatível com os princípios fundamentais do Islam e com a mantuenção da ordem pública no país". O Partido Comunista do Marrocos foi declarado proibido em setembro de 1959. Um mês depois, o Tribunal de Casablanca anulou esta decisão. No dia 9 de fevereiro de 1960, a Côrte de Apelação de Rabat anulou, por sua vez, a sentença do tribunal de Casablanca.

LOTERIA DO ESTADO DA GUANABARA

PRÊMIO MAIOR:

92.ª EXTRAÇÃO — Cr$ 5.000.000,00 — PLANO "A-R"

Lista de SEXTA-FEIRA, 29 de MAIO de 1964

2.647 Prêmios — A dezena do 2.º prêmio figura no corpo da lista

Prêmios	Cr$
1	
1068	3.000,00
1100	2.500,00
1194	3.000,00
1200	2.500,00
1300	2.500,00
1333	3.000,00
1400	2.500,00
1407	3.000,00
1500	2.500,00
1530	3.000,00
1600	2.500,00
1700	2.500,00
1800	2.500,00
1900	2.500,00
2	
2000	2.500,00
2100	2.500,00
2200	2.500,00
2300	2.500,00
2348	3.000,00
2385	3.000,00
2400	2.500,00
2500	2.500,00
2600	2.500,00
2700	2.500,00
2800	2.500,00
2900	2.500,00
3	
3060	3.000,00
3100	2.500,00
3180	3.000,00
3200	2.500,00
3213	3.000,00
3300	2.500,00
3400	2.500,00
3500	2.500,00
3600	2.500,00
3700	2.500,00
3800	2.500,00
3900	2.500,00
4	
4000	2.500,00
4100	2.500,00
4200	2.500,00
4300	2.500,00
4400	2.500,00
4425	3.000,00
4482	3.000,00
4500	2.500,00
4600	2.500,00
4644	3.000,00
4700	2.500,00
4800	2.500,00
4900	2.500,00
5	
5000	2.500,00
5077	3.000,00
5100	2.500,00
5119	3.000,00
5200	2.500,00
5213	3.000,00
5217	3.000,00
5300	2.500,00
5400	2.500,00
5500	2.500,00
5600	2.500,00
5633	3.000,00
5700	2.500,00
5800	2.500,00
5900	2.500,00
5965	3.000,00
6	
6000	2.500,00
6031	3.000,00
6078	3.000,00
6100	2.500,00
6200	2.500,00
6300	2.500,00
6400	2.500,00
6439	3.000,00
6494	3.000,00
6500	2.500,00
6588	3.000,00
6600	2.500,00
6700	2.500,00
6800	2.500,00
6900	2.500,00
7	
7000	2.500,00
7100	2.500,00
7186	3.000,00
7200	2.500,00
7300	2.500,00
7305	3.000,00
7313	3.000,00
7400	2.500,00
7500	2.500,00
7600	2.500,00
7621	3.000,00
7700	2.500,00
7800	2.500,00
7900	2.500,00
7909	3.000,00
7925	3.000,00
8	
8000	2.500,00
8073	3.000,00
8100	2.500,00
8188	3.000,00
8200	2.500,00
8300	2.500,00
8358	3.000,00
8400	2.500,00
8500	2.500,00
8600	2.500,00
8651	3.000,00
8700	2.500,00
8800	2.500,00
8847	3.000,00
8900	2.500,00
9	
9000	2.500,00
9100	2.500,00
9200	2.500,00
9207	3.000,00
9300	2.500,00
9400	2.500,00
Aproximação 9442	25.000,00 cruzeiros
1.º prêmio 9443	5.000.000,00 de Cruzeiros
Aproximação 9444	25.000,00 cruzeiros
9500	2.500,00
95[illegible]	3.000,00
9600	2.500,00
9700	2.500,00
9738	3.000,00
9800	2.500,00
9900	2.500,00
10	
10000	2.500,00
10100	2.500,00
10200	2.500,00
10300	2.500,00
10400	2.500,00
10448	3.000,00
10475	3.000,00
10500	2.500,00
10600	2.500,00
10700	2.500,00
10769	3.000,00
10800	2.500,00
10900	2.500,00
10947	3.000,00
11	
11000	2.500,00
11011	3.000,00
11100	2.500,00
11104	3.000,00
11200	2.500,00
11300	2.500,00
11400	2.500,00
11500	2.500,00
11522	3.000,00
11600	2.500,00
11700	2.500,00
11764	3.000,00
11800	2.500,00
11805	3.000,00
11900	2.500,00
11941	3.000,00
12	
12000	2.500,00
12026	3.000,00
12050	3.000,00
4.º prêmio 12087	100.000,00 cruzeiros
12092	3.000,00
12100	2.500,00
12144	3.000,00
12168	3.000,00
12200	2.500,00
12211	3.000,00
12212	3.000,00
12300	2.500,00
12400	2.500,00
12432	3.000,00
12500	2.500,00
12600	2.500,00
12627	3.000,00
12700	2.500,00
12800	2.500,00
12882	3.000,00
12900	2.500,00
12930	3.000,00
13	
13000	2.500,00
13100	2.500,00
13200	2.500,00
13200	3.000,00
13208	3.000,00
13270	3.000,00
13300	2.500,00
13400	2.500,00
13500	2.500,00
13501	3.000,00
13600	2.500,00
13609	3.000,00
13625	3.000,00
13638	3.000,00
13652	3.000,00
13700	2.500,00
13702	3.000,00
13800	2.500,00
13866	3.000,00
13881	3.000,00
13900	2.500,00
13952	3.000,00
13966	3.000,00
14	
14000	2.500,00
14100	2.500,00
14158	3.000,00
14200	2.500,00
14296	3.000,00
14300	2.500,00
14368	3.000,00
14400	2.500,00
14500	2.500,00
14600	2.500,00
14653	3.000,00
14655	3.000,00
14700	2.500,00
14800	2.500,00
14900	2.500,00
14904	3.000,00
15	
15000	2.500,00
15048	3.000,00
15094	3.000,00
15100	2.500,00
15120	3.000,00
15200	2.500,00
15300	2.500,00
15400	2.500,00
15500	2.500,00
15509	3.000,00
15600	2.500,00
15620	3.000,00
15647	3.000,00
15648	3.000,00
15700	2.500,00
15709	3.000,00
15800	2.500,00
15825	3.000,00
15827	3.000,00
15900	2.500,00
16	
16000	2.500,00
16100	2.500,00
16101	3.000,00
16161	3.000,00
16200	2.500,00
16300	2.500,00
16312	3.000,00
16400	2.500,00
16473	3.000,00
16500	2.500,00
16535	3.000,00
16577	3.000,00
16600	2.500,00
16700	2.500,00
3.º prêmio 16702	150.000,00 cruzeiros
16759	3.000,00
16781	3.000,00
16800	2.500,00
16900	2.500,00
16929	3.000,00
16962	3.000,00
16984	3.000,00
17	
17000	2.500,00
17100	2.500,00
17139	3.000,00
17200	2.500,00
17300	2.500,00
17322	3.000,00
17400	2.500,00
17500	2.500,00
17517	3.000,00
17542	3.000,00
17545	3.000,00
17553	3.000,00
17577	3.000,00
17600	2.500,00
17631	3.000,00
17700	2.500,00
17744	3.000,00
17800	2.500,00
17852	3.000,00
17900	2.500,00
17976	3.000,00
18	
18000	2.500,00
18057	3.000,00
18062	3.000,00
18100	2.500,00
18125	3.000,00
18200	2.500,00
18224	3.000,00
18229	3.000,00
18246	3.000,00
18300	2.500,00
18383	3.000,00
18400	2.500,00
18455	3.000,00
18457	3.000,00
18500	2.500,00
18536	3.000,00
18600	2.500,00
18639	3.000,00
18700	2.500,00
18763	3.000,00
18800	2.500,00
18811	3.000,00
18853	3.000,00
18861	3.000,00
5.º prêmio 18889	50.000,00 cruzeiros
18900	2.500,00
18978	3.000,00
2.º prêmio 19000	400.000,00 cruzeiros

Todos os números terminados em 3 (final do 1.º prêmio) têm Cr$ 2.400,00

As dezenas 02, 87 e 89 do 3.º, 4.º e 5.º prêmios têm Cr$ 2.500,00

As extrações principiam às 15 horas

92.ª EXTRAÇÃO — O Fiscal Geral de Loterias: FERNANDO GOMES CALAZA — 92.ª EXTRAÇÃO

Alicina Correia Lima Rebelo

(MISSA DE 7.º DIA)

✝ Sua família convida parentes e amigos para missa de 7.º dia que manda celebrar, têrça-feira, dia 2 de junho, às 8 horas, na Igreja de São Judas Tadeu (Cosme Velho), Capela Nova.

BANCO BOAVISTA S. A.
Uma completa organização bancária.
DEPÓSITOS POPULARES E LIMITADOS ATÉ CR$ 2.500.000,00
NÔVO LIMITE NESTAS CONTAS
SÓ OPERA NO RIO DE JANEIRO ONDE MANTÉM 34 AGÊNCIAS
EXPEDIENTE 9,00 ÀS 18,00 HORAS
BANCO BOAVISTA S. A.
Matriz:
PRAÇA PIO X, 118 A — FONE: 23-8150

PLANTÃO DO DC

"CARETA" DE VOLTA

Uma boa notícia para o público carioca e de todo o país: "Careta" estará novamente em circulação dentro de alguns dias.

A tradicional revista, sob a direção, nessa nova fase dos jornalistas Luís Leandro e Emmo Durte, terá ainda a colaboração de outras prestigiosas figuras do mundo intelectual brasileiro.

A arte gráfica estará a cargo de Mendez.

ANCHIETA

A Universidade de Cultura Popular, de Gilson Amado, oferece prêmio de Cr$ 300 mil à melhor monografia sôbre a vida de José Anchieta. Os trabalhos dactilografados em espaço dois, devem ser enviados à TV-Continental, na Rua das Laranjeiras, 291.

DC EM ANGOLA

José Freitas Moreira, leitor do DIÁRIO CARIOCA, reside em Lourenço Marques, Angola, e deseja se corresponder com môças brasileiras ou portuguêsas. A quem interessar: José, português de nascimento, tem 21 anos (nove de Angola) e é o comandante da Seção da CPDVCA. Ao DIÁRIO caberá a tarefa de encaminhar as cartas, o que faremos com o máximo de prazer.

POESIA

Gilson Amado encerrou, em sua Universidade, o concurso de poesias, destinado ùnicamente aos poetas ainda não editados. Mais de 300 concorrentes enviaram sonetos, trovas, poesias modernas, sertanejas etc. Três prêmios de Cr$ 100 mil serão entregues aos melhores trabalhos, através do Banco de Crédito Real de Minas Gerais, Shopping Center do Brasil e [illegible].

NÔVO REITOR

O ministro Flávio Suplicy de Lacerda empossou ontem o nôvo reitor da Universidade do Paraná, sr. José Nicolau dos Santos.

O ministro da Educação empossou ainda oito diretores do MEC: Raimundo Augusto de Castro Moniz de Aragão, Susana [illegible], Américo Jacobina Lacombe, Heliodora Carneiro de Mendoça, aJiro Morais, Anísio Chaves Fernandes e José Rinaldi de Almeida.

BORRACHA

Cresce o interêsse dos países da ALALC pela borracha sintética, produzida pela Petrobrás. Além do México que absorve 550 toneladas mensais, e do Chile, também o Uruguai se dispõe a importar a matéria-prima.

PORTUÁRIOS

Em Assembléia geral os portuários filiados à União dos Portuários do Brasil decidiram afastar todos os diretores e o Conselho Administrativo, eleitos para o biênio 63/64. O nôvo presidente será o sr. Enock Nogueira Barros.

GB: TRIGO

Além do navio "Norte, que descarregou duas mil toneladas de trigo para o Moinho Inglês e mil toneladas para o Moinho da Luz, encontram-se no pôrto do Rio os navios "Kalu", "Pemm Exporter", "Rio Tocantins" e "Del Santos". No dia 31 deverá atracar o "Trans [illegible]".

VILA, O MELHOR

Vila Lobos foi considerado "o melhor compositor contemporâneo da música erudita", pela Academia Nacional de Discos, Arte e Ciências dos Estados Unidos.

SINFÔNICA

A Orquestra Sinfônica da Casa do Estudante do Brasil iniciou ontem sua programação para 64.

PRÊMIO TARQUÍNIO

O escritor paulista [illegible] da Silveira obteve o prêmio "Otávio Tarquínio de Sousa", oferecido pela Livraria José Olímpio, com seu livro "Viagem ao país dos paulistas".

MÍMICA

A partir do dia 1.º de junho haverá um curso de Mímica Teatral e Dramática na Escolinha de Arte do Brasil. O professor Luís de Lima ministrará as aulas, que serão realizadas duas vêzes por semana.

KENNEDY

"Elegia para para John Fitzgerald Kennedy, Cidadão do Mundo", será entregue em segunda edição, pela Livraria São José na segunda-feira.

CLÍNICA MÉDICO-CIRÚRGICA DO
DR. AMÉRICO CAPARICA
Consultório: Rua Visconde do Rio Branco 31 (Elevador) — Telefone 42-2856 — Diàriamente das 15 às 18 horas
Residência: Rua Gonçalves Crespo 361 — 2.º andar — Apartamento n. 201 — Telefone: 28-0263

Dinarte aponta irregularidades de Aloísio

BRASÍLIA —
Irregularidades em todos os setores da administração do governador Aluísio Alves, do Rio Grande do Norte, foram denunciadas, ontem, no Senado, pelo sr. Dinarte Mariz (UDN-RN), que discursou por mais de uma hora, procurando demonstrar, com farta documentação, que o atual chefe do Executivo potiguar está fundamente comprometido, perante à revolução, como agente ativo de corrupção administrativa e política e de atos subversivos, tais como insuflação da opinião pública do Estado em favor da sustentação do govêrno deposto a 31 de março.

O sr. Mariz, cujo pronunciamento foi ouvido por vários deputados federais do Rio Grande do Norte presentes no Senado, pediu ao ministro Costa e Silva, da Guerra, que volte suas vistas para àquela Unidade da Federação, onde, na sua opinião, foi implantado um govêrno de desonestidades, violências e antidemocrático, sob a chefia do sr. Aluísio Alves, "que deveria estar ao lado dos ex-governadores Miguel Arrais e Seixas Dória, em uma prisão."

MENSAGENS

Chegaram ontem ao Senado mensagens do presidente da República submetendo os nomes dos srs. José Garrido Tôrres e Aldo Batista Franco da Silva para, respectivamente, presidente do Banco Nacional do Desenvolvimento Econômico (BNDE) e diretor executivo da Carteira de Comércio Exterior do Banco do Brasil (CACEX). Procedente da Câmara dos Deputados, foi lido no expediente projeto de lei que dispõe sôbre a criação do Serviço Nacional de Informações.

NEHRU

Por iniciativa do sr. Vival do Lima (PTB-AM) foi inserido em ata um voto de pesar pelo falecimento do primeiro-ministro Nehru, da Índia. O parlamentar amazonense fêz o necrológio do estadista indiano, ressaltando aspectos de sua profícua atuação política durante muitos anos.

PEDRA DE GUARATIBA

O sr. Jéferson de Aguiar (PSD-ES), relator da CPI do DCT, requereu informações ao Ministério da Viação, para saber:

a) quem se encarregou e como se processou a construção da Estação Receptora do Departamento dos Correios e Telégrafos, em Pedra de Guaratiba, no Estado da Guanabara;

b) estado atual dos prédios construídos e abandonados (estação, casa de chefia, garagem, residência do encarregado ou vigia etc.), assim como do campo de antenas, com a indicação do material ali aplicado e ainda existente;

c) se houve concorrência pública e qual a despesa realizada pelo DCT em Pedra de Guaratiba;

d) por que motivo o DCT não concluiu a obra e não a utilizou no serviço de Telecomunicações.

Incomunicabilidade na Marinha acabou: navio-prisão foi devolvido

O navio "Princesa Leopoldina" já não é depósito de presos políticos: foi devolvido à Companhia Nacional de Navegação Costeira na tarde de ontem.

Por outro lado, nota do Ministério da Marinha informa que cessou a incomunicabilidade de todos os presos e que serão permitidas as visitas dos familiares em dois dias da semana.

INQUÉRITO

Em entrevista à imprensa, o Luís Clóvis de Oliveira, presidente da comissão de inquérito instituída para ouvir oficiais indiciados, disse ter sido concluída a tomada de depoimentos, em número de 34. Anunciou alteração na lista, na semana que vem, com a inclusão de novos nomes, bem como disse ser possível a retirada de outros nomes da relação, até o fim da tomada de todos os depoimentos do inquérito.

Não é possível prevêr a conclusão das demais partes do inquérito, no qual já foram ouvidas cem pessoas. O ministro da Marinha concedeu prorrogação de 90 dias para andamento dos trabalhos. Quanto aos detidos, suspensa a incomunicabilidade, o comando do 1º Distrito Naval passará a estabelecer as normas a serem por se observadas.

LÓIDE E COSTEIRA

Os almirantes Oscar de Luís Silva e Geraldo Barroso foram nomeados, ontem, para presidir os inquéritos no Lóide Brasileiro e na Companhia Nacional de Navegação Costeira, respectivamente. Na Costeira, as comissões já foram constituídas e será iniciada segunda-feira a inquirição de indiciados.

Vem para o Rio cruz da primeira missa do Brasil

Pela primeira vez depois de 1.500 voltará ao Brasil a cruz da Primeira Missa, que ocupará o lugar de honra no altar da grande Missa Campal comemorativa ao IV Centenário da Cidade do Rio de Janeiro, a ser celebrada no dia da passagem do século, a 1º de março de 1965.

A cruz, ao pé da qual, em Pôrto Seguro, descobridores, Jesuítas e índios ergueram as suas vozes na primeira oração católica rezada no Brasil — cena imortalizada pelo quadro de Vitor Meireles — será enviada da Igreja de Belmonte, Guarda, Portugal, onde se encontra atualmente, como uma das mais significativas contribuições do povo português às comemorações do IV Centenário do Rio.

SEGUNDA VIAGEM

Trazida em uma das caravelas de Pedro Álvares Cabral, a cruz — que fará agora, quatro séculos depois, a segunda viagem ao nosso país — foi instalada numa pequena clareira, no Ilhéu da Coroa Vermelha, ao largo de Pôrto Seguro, perto do Monte Pascoal, por Frei Henrique de Coimbra, que aos seus pés, evocou pela primeira vez, em 21 de abril de 1500, a proteção de Deus para a nova Terra, hoje o maior país católico do mundo.

Antes de partir para Lisboa, onde se encontrara com o governador Carlos Lacerda nas próximas duas semanas, o secretário de Turismo do Estado da Guanabara teve no Rio os primeiros contatos com os representantes do govêrno português, acertando a participação daquele país nas comemorações do IV Centenário.

A Secretaria de Turismo já acertou com os representantes dos assuntos luso-brasileiros junto à Superintendência do IV Centenário também, as primeiras providências para possibilitar a vinda do Cardeal Patriarca de Lisboa, dom Manoel Gonçalves Cerejeira, que já estêve no Brasil por ocasião do Congresso Eucarístico Internacional, para oficiar a missa campal do IV Centenário.

O govêrno de Portugal, que será o co-anfitrião das comemorações do IV Centenário, está preparando o envio de um vaso de guerra para participar, no Rio, da Grande Parada Naval de 1965. Êste navio, segundo se espera, trará além da cruz da Primeira Missa, duas estátuas, que serão ofertadas pela comunidade luso-brasileira à Cidade do Rio de Janeiro; uma estátua de D. João VI, e uma estátua de Estácio de Sá, fundador da cidade, comemorativa do transcurso do 400.º aniversário de sua fundação.

EXPOSIÇÕES PORTUGUÊSAS

Portugal participará ainda do IV Centenário com inúmeras exposições de caráter histórico, cultural, científico, esportivo e folclórico, considerando-se que a história do Rio, e do Brasil, nestes 400 anos está intimamente ligada à história de Portugal, por laços que se renovam hoje pela amizade que liga os dois povos de mesma língua.

Um grande pavilhão será construído para abrigar no Rio as principais exposições portuguêsas, enquanto um pavilhão menor, desmontável e fàcilmente transportável, apresentará as exposições menores, representativas de todos os setores de atividades dos portuguêses, desde a ourivesaria, até o artesanato popular, arte sacra, a cartografia, as artes plásticas e a cerâmica.

Uma exposição especial será organizada, em 1965, mostrando tôda a evolução do célebre vôo sôbre o Atlântico Sul, entre Rio e Lisboa, realizado por Gago Coutinho e Sacadura Cabral, com a participação de todo o material histórico utilizado na façanha, inclusive o aparelho, hoje exposto em um museu de Portugal.

Domingo, deverá embarcar para Lisboa, onde tomará parte nos entendimentos finais com o govêrno português, o sr. Juliano Cancela, membro da Superintendência do IV Centenário encarregado de supervisionar os assuntos luso-brasileiros.

Revalidados portes de arma

NITERÓI — Todos os possuidores de porte de arma particular, funcional e licença de arma de caça, deverão comparecer ao Departamento de Polícia Social para revalidação dêsses documentos.

A determinação é do major Jairo Lori dos Santos, diretor do DPS, em portaria assinada ontem. O não comparecimento — diz a portaria —, no prazo de 15 dias, importará na cassação do documento e consequente apreensão da arma.

Castelo no Rio

O presidente da República seguiu, ao final da tarde de ontem, para a Guanabara. Viajaram em sua companhia os ministros da Agricultura e da Justiça; os chefes dos seus gabinetes Civil e Militar e o sr. Adroaldo Mesquita da Costa, consultor-geral da República. Na próxima segunda-feira, em Laranjeiras, o chefe do govêrno sancionará a lei do Congresso Nacional que regulamenta o direito do exercício de greve. Hoje, pela manhã, o marechal despachará em palácio. O regresso do presidente está previsto para têrça-feira.

Plínio e a clarividência

O deputado Plínio Salgado, presidente nacional do Partido de Representação Popular, recebido em audiência pelo chefe do Executivo, disse, à saída do gabinete presidencial, que conversara com o marechal "sôbre assuntos gerais, sobretudo econômicos". Dizendo, então, que fazia votos para que o presidente encontrasse bons caminhos, frisou que ficara admirado com a clarividência do presidente.

Nôvo ministro extraordinário

O presidente da República enviou mensagem ao Congresso Nacional, propondo a criação de mais um Ministério extraordinário, desta feita encarregado da coordenação dos órgãos diretamente subordinados à Presidência da República.

Tribunal Eleitoral

No despacho que manteve com o ministro da Justiça, no dia 27 passado, o presidente Castelo Branco nomeou o sr. Décio Miranda para o cargo de juiz efetivo, da classe de jurista, do Tribunal Superior Eleitoral, em vaga decorrente do término do biênio do sr. Neri Kurtz.

Castelo reclama pagamento

No dia passado, o presidente Castelo Branco solicitou ao Ministério da Fazenda que fôsse efetuado seu pagamento, em virtude de o mesmo já estar atrasado. Castelo reclamou porque todos os servidores públicos, em Brasília, já haviam recebido seus vencimentos e, êle, o presidenee, ainda não.

Bispos em Laranjeiras

O presidente Castelo Branco receberá os bispos participantes da reunião da Conferência Nacional dos Bispos do Brasil no Palácio das Laranjeiras, às dez horas da manhã, do próximo domingo.

CB despacha

O presidente Castelo Branco despachou, na manhã de ontem com os chefes dos gabinetes Civil e Militar e com os ministros da Justiça e da Agricultura, respectivamente ministro Luís Viana Filho, general Ernesto Geisel, senador Milton Campos e sr. Oscar Thompson Filho. O deputado Pedro Aleixo foi recebido também pelo presidente da República.

'Barnabé' de Energia falou

NITERÓI — Sòmente no final da tarde de hoje o secretário de Energia, almirante Heleno Nunes, receberá os relatórios das Comissões e subcomissões de Investigações Sumárias por êle constituídas, destinadas a apurar atos de improbidade administrativa e subversão praticados por servidores daquela Pasta.

Justificando o fato do relatório só ser entregue no último dia do prazo, o sr. Heleno Nunes, disse que "em qualquer ponto onde houvesse serviço de energia, cabia aos membros da Comissão ir lá, colhendo depoimentos dos servidores e autoridades civis e militares". Foram visitadas 52 cidades e ouvidos cêrca de mil funcionários, "num trabalho que permite dizer o que se passou e o que pensam os servidores da Secretaria", segundo disse o sr. Heleno Nunes.

Mais asilados no México

MÉXICO — Às 8,50 da noite de ontem chegaram no vôo 810 da Companhia Varig, outros brasileiros que se encontravam asilados na Embaixada do México no Brasil, e os quais receberam salvo-condutos do govêrno de seu país.

Com a chegada dêsses dez, ascendem a vinte os brasileiros que, encontrando-se exilados na Embaixada Mexicana, partiram para o México.

Os dez brasileiros que chegaram hoje são: Severino Manuel do Nascimento (marinheiro), Marco Antônio da Silva Lima (marinheiro), José Duarte dos Santos (marinheiro), Gilmauro Rocha Portilo (funcionário da Petrobrás), Rodolfo Osvaldo Konder (funcionário da Petrobrás), Vitor Medeiros do Paço (engenheiro), Alberto Pires Barbosa (funcionário da Administração do Pôrto de Santos), Luís Cláudio Braga (deputado federal) e Vitelbino Ferreira de Sousa (mecânico-eletricista).

No comunicado emitido ontem à noite pela Secretaria de Relações Exteriores, se diz que "de acôrdo com as informações recebidas de nossa missão diplomática, o Ministério de Relações Exteriores diz que hoje, sexta-feira, serão outorgados outros 10 salvo-condutos, cujos titulares poderão chegar provàvelmente a esta capital a princípios da próxima semana". (UPI-DC).

Deputada repta Amaral Neto

Antes de partir para São Paulo, após comparecer a um programa de televisão onde fêz a defesa da administração do ex-presidente Kubitschek a deputada paulista Conceição Costa Neves reiterou a sua disposição em debater com quem quer que seja os seus pontos de vista.

Confirmou a aceitação de um debate público com o deputado Amaral Neto, conforme êle propôsto no referido programa, aguardando apenas que o mesmo se disponha a abandonar o monólogo das suas acusações, para enfrentar corajosamente quem lhe possa destruir as falsas e suspeitas alegações.

MILITARES & ADJACÊNCIAS

FABIANO VILLANOVA

Guerra confirma compulsória de Maurell

Ao distribuir ontem, desmentido de uma notícia publicada por um matutino carioca o, gabinete do ministro da Guerra deixou rtnasparecer que o genral Maurell Filho não escapará da compulsória no próximo dia 31, sendo destituído da chefia do Estado-Maior do Exército, que poderá mesmo vir a ser entregue ao general Olímpio Mourão Filho.

A matéria publicada tinha o título: "Difícil a convocação de Maurell". Em sua nota oficial, o gabinete do ministro da Guerra diz: "A referida notícia é descabida quando insinua um desentendimento inexistente entre o ministro e o general Maurell. E' insultante quando procura empanar, em seu fim, a carreira brilhante de um ilustre general, que vem prestando destacados serviços à Nação".

Domingo passado, nesse noticiário, destacamos que a movimentação de oficiais de gabinete do então ministro Jair Dantas Ribeiro sem consulta prévia do Estado-Maior do Exército havia provocado um desentendimento entre o ministro Costa e Silva e o general Maurell Filho. Daí, o nosos interêsse em repetir um trecho da nota oficial distribuída à imprensa pela Divisão de Relações Públicas do gabinete do titular da Guerra.

VERDADE OFICIAL

O gabinete do ministro da Marinha distribuiu, ontem, à imprensa, a seguinte Nota Oficial: "A notícia publicada na imprensa sôbre uma pretensa crise na Marinha, decorrente da reorganização administrativa que será levada a efeito, não corresponde à realidade dos fatos.

O trabalho não cogita de qualquer alteração nos quadros de oficiais; trata exclusivamente da estrutura de organização para o Ministério da Marinha, sem fazer referência aos postos e quadros de oficiais que devem ocupar os diferentes cargos.

É ainda de acentuar que provàvelmente a pretensa crise está sendo fabricada por aquêles maus brasileiros alijados das posições de mando e que não se conformam com o trato sério e correto dos assuntos navais".

Em suas afirmações, o gabinete do ministro Ernesto Melo Batista não explicou como um movimento revolucionário que derrubou um presidente da República em nome do respeito à hierarquia, possa admitir que nos quadros da Marinha de Guerra, o Estado Maior da Armada esteja chefiado por um vice-almirante (Levi Pena de Aarão Reis) quando existem inúmeros almirantes-de-esquadra em disponibilidade.

PORTOS E COSTAS

No próximo dia 2, às 15,30 horas, será realizada a solenidade de posse do vice-almirante Adalberto de Barros Nunes, no cargo de diretor-geral de Portos e Costas. A cerimônia terá lugar no salão nobre daquela Diretoria. Passará o cargo o vice-almirante Silvio Monteiro Moutinho. O almirante Adalberto Nunes funcionou como comandante-em-chefe da Esquadra na gestão do almirante Silvio Mota no Ministério da Marinha.

ARMAS COM CIVIS

Agentes da Divisão de Polícia Política e Social da Guanabara e do Centro de Informações da Marinha continuam trabalhando intensamente para encontrar armas que teriam sumido do Corpo de Fuzileiros Navais, por ocasião do movimento de 1.º de abril.

ASSIS BRASIL

Notícias das mais desencontradas em tôrno da situação em que se encontra o general Assis Brasil. Caso fôsse cumprida a ordem do marechal Taurino de Resende Neto de que todos os presos há mais de 50 dias, sem prisão preventiva decretada, deveriam ser postos em liberdade, o ex-chefe da Casa Militar já deveria estar de volta a seus familiares. Notícias procedentes de Brasília, informam que o general voltou a prestar depoimento, na manhã do dia de "Corpus Christi", permanecendo hospedado no Batalhão da Guarda Presidencial, à disposição do general Rafael de Sousa Aguiar, encarregado do IPM na Capital Federal. Agora seu retôrno à Guanabara é esperado para amanhã.

CARTUCHOS

TROPA da Base Aérea do Galeão desfilou perante o brigadeiro Itamar Rocha na cerimônia comemorativa do 7º aniversário da 2ª Esquadrilha de Ligação e Observação.

CASTELO Branco voltou ontem à noite ao Rio. Ficará durante o fim de semana, devendo retornar à Brasília, na próxima têrça-feira.

CLUBE Naval realizará um curso sôbre o tema "Aspectos da Atualidade Brasileira". Será cobrada taxa de 12 mil cruzeiros, pagáveis parceladamente.

COSTA e Silva planeja a relotação dos servidores do Ministério da Guerra.

CONFIRMADO: o general Jair Dantas Ribeiro não pedirá transferência para a reserva.

CLOVIS de Oliveira já ouviu todos os indiciados no IPM da Marinha. Única exceção foi o comandante Thales Godoy que se encontra asilado.

GUSTAVO Borges viaja na próxima têrça-feira para os Estados Unidos. Ficará por lá 10 dias especializando-se em serviços de espionagem.

FRANCISCO Teixeira foi pôsto em liberdade ontem à noite.

BELONAVES da Marinha de Guerra cercaram no Recife, o navio "Todos os Santos" do Lóide Brasileiro cuja tripulação teria se revoltado.

MUNIZ de Aragão será empossado segunda-feira próxima no comando do Corpo de Pára-Quedistas.

MAURELL Filho cai na compulsória amanhã. O general de Divisão João Batista Matos é outro que irá para a reserva: dia 24 de junho.

CIRCULO Militar da Vila, como de costume, realizará suas festas juninas nos dias 20 e 27 de junho

SUPERIOR Tribunal Militar em sua última sessão consignou um voto de pesar pelo falecimento do general Nestor Penha Brasil.

PASCOAS do 1º Batalhão de Guardas e do 1º Regimento de Cavalaria de Guardas foram celebradas na última quinta-feira.

RAFAEL Sousa Aguiar está autorizado pelo ministro da Guerra a firmar convênio com a Cia. Urbanizadora da nova capital.

BRASÍLIA INFORMA

MAURITÔNIO MEIRA

Castelo: nenhuma decisão sôbre JK

O ex-presidente Juscelino Kubitschek retornou, ontem, à tarde, à Guanabara, com uma sensação de desafogo — pelo menos temporário — surgida durante o jantar que reuniu o presidente Castelo Branco e o presidente do PSD, sr. Amaral Peixoto. É que, durante o encontro — e ante as aflições pessedistas expostas à sobremesa — o chefe do govêrno tranqüilizou ao sr. Amaral Peixoto, dizendo que até aquêle momento não havia tomado nenhuma decisão sôbre cassação de mandato e suspensão dos direitos políticos do ex-presidente Juscelino Kubitschek. O presidente reiterou que o govêrno da revolução está seguindo à risca a regulamentação do "Ato Institucional", através da qual as cassações são um produto de investigações procedidas pelo Conselho de Segurança Nacional, levadas ao chefe do govêrno, a quem cabe a decisão final. No caso do ex-presidente, o assunto não havia completado o circuito regulamentar — isto é, não lhe chegara às mãos, vivendo, ainda, a fase de circulação pelos canais do Conselho de Segurança.

Sôbre a situação do ex-presidente JK, temos a oferecer, ainda as seguintes informações:

1 — Graças ao desafogo temporário provocado pelas informações do presidente da República, o PSD passou a fazer reuniões e mais reuniões visando a fixar um volume de pontos de vista sôbre várias questões do momento, para oferecimento ao chefe do govêrno, no sentido de que o presidente possa usá-lo como elemento de ponderação antes de adotar uma decisão relativa ao ex-presidente JK e, de resto, no que diz respeito ao próprio PSD.

2 — As reuniões de discussão se realizaram na residência do senador Filinto Müller, líder do govêrno no Senado, na noite de anteontem e na manhã de ontem — consumindo, ao todo, cêrca de 8 horas. Ontem, à noite, uma nova reunião se realizou no gabinete do líder pessedista no Senado, já agora com a presença dos senadores pessedistas. Das duas reuniões precedentes, participaram apenas, além de JK, os líderes Filinto Müller e Martins Rodrigues e os deputados Carlos Murilo e Joaquim Ramos.

3 — De todos êsses encontros, a fórmula que reunia as preferências gerais, entre outras menores, era a de que, o PSD deverá liderar uma campanha, no ambito do Congresso, visando a adiar por um ano as eleições presidenciais marcadas para outubro de 1965, isto é, acolher o "mandato-tampão". Os pessedistas partem do ponto de vista — recolhido firmemente do presidente pelo sr. Amaral Peixoto — de que o chefe do govêrno jamais tomará a iniciativa de propor o adiamento, fiel a seu discurso de posse em favor das eleições presidenciais diretas em 1965. O presidente admite, apenas, a obrigatoriedade de "maioria absoluta". Ora, raciocinam os pessedistas, é evidente que o curso de uma campanha política num momento em que o govêrno procura reerguer um país, mergulhado no caos, contribuiria para causar tumultos prejudiciais à ordem. O adiamento, por um ano, das eleições — e, conseqüentemente, da campanha eleitoral — significaria uma parcela de colaboração inestimável ao govêrno.

4 — Ficou mais ou menos acertado, entretanto, que nennuma medida legislativa deveria ser proposta pelo partido nesse rumo, até que o presidente adote uma decisão sôbre o "caso JK", para evitar explorações, como a de que a fórmula pessedista nada mais seria do que uma manobra de salvação de seu candidato, até que se esgote o prazo das cassações.

5 — Um nôvo encontro foi acertado entre o presidente Castelo Branco e o sr. Amaral Peixoto para a têrça-feira, desta vez, no Rio de Janeiro, para onde o presidente se deslocou, ontem, à tarde.

6 — Tôdas as articulações pessedistas das últimas 24 horas, em Brasília, foram cercadas do maior sigilo, uma vez que o PSD se mostra magoado com a imprensa, a quem parece atribuir tôda a "onda" sôbre o assunto Kubitschek. Em certo momento, aliás, ontem, à tarde, quando se procurava colhêr informações com o sr. Amaral Peixoto, o presidente pessedista se mostrou excepcionalmente cortante: "Não tenho declarações a fazer, não tenho informações a dar e tudo que vocês me atribuírem eu vou desmentir". Estava uma fera!

7 — Já o líder Martins Rodrigues nadava em alegria e sadia esperança. Chegou mesmo a contar um apólogo aos jornalistas. De um gavião que, ao tentar matar uma rolinha para um urubu faminto, estrepou-se numa tárpa e pedia: "Me ajuda, urubu, eu estou morrendo". Ao que o urubu respondia: "Não posso. Eu vivo disso". (O sr. Martins Rodrigues deixou a critério dos repórteres adaptar os personagens do apólogo aos políticos que trataram do caso Kubitschek...)

"LISTÃO" ENTRE 4 E 5

Fontes udenistas que gozam de livre acesso aos militares da revolução confidenciaram, ontem, a convicção de que a tão falada nova lista de cassação — o chamado "listão" — deverá ser dada a conhecer entre os dias 4 e 5 de junho próximo, isto e, depois da reunião ministerial de quinta-feira. Segundo tais fontes, a nova lista incluiria um total de nove senadores e quatro governadores de Estado, a julgar por conclusões baseadas em documentos de investigação enviados, em "dossiers", à consideração do presidente Castelo Branco. Sempre de acôrdo com os informantes de que nos estamos valendo, entre os senadores estariam o industrial José Ermírio de Morais e o sr. Afonso Arinos de Melo Franco. Em meios udenistas comenta-se, com indignação, que "enquanto o sr. Ermírio de Morais gastou cêrca de um bilhão para custear eleição de comunistas, contribuiu apenas com 10 milhões de cruzeiros para a campanha do "Ouro pelo bem do Brasil", tentativa patriótica de auxiliar o equilíbrio dos cofres do país.

ARINOS E SUA POSIÇÃO

O senador Afonso Arinos — de volta a Brasília — declarou-se na disposição de sòmente responder a acusações quando elas forem feitas formalmente e perante "a autoridade competente legal e moralmente". "Não responderei, mas esmagarei", disse o senador mineiro com um esgar de indignação. A observação foi feita a propósito das informações de que o parlamentar se encontra na linha de tiro da revolução, como responsável pela condecoração do governante comunista cubano Ernesto "Che Guevara". "A menos que haja uma acusação formal — disse — não farei qualquer pronunciamento até o dia 15 de junho, para que não julguem que estou com temor ou querendo me justificar". Anteriormente, em conversa de confiança com senadores de sua intimidade, o sr. Afonso Arinos havia explicado que a condecoração ao líder comunista cubano seguira a regulamentação normal da Ordem do Cruzeiro do Sul. Isto é, a concessão fôra assinada pelos ministros-membros. Lembrou que na época os ministros-membros eram os srs. Odílio Denis (Guerra), Grum Moss (Aeronáutica) e Sílvio Heck (Marinha), além dêle, então chanceler.

JK E ESTÁCIO DE SÁ

O ex-presidente Juscelino Kubitschek teve um comentário amargo suscitado pela escolha carioca, de uma estátua a Estácio de Sá como ponto principal das comemorações do IV Centenário do Rio de Janeiro. Disse a êste repórter:

— Quando forem comemorar o IV Centenário de Brasília, o que não dirão os seus habitantes a respeito daqueles que hoje procuram me atingir com medidas punitivas...

MAIS DOZE VIAJAM

Mais 12 deputados federais se acham com o pé no estribo para uma viagem aos Estados Unidos, "para explicar a revolução". A Câmara arcará, para isso, com mil e 500 dólares, "per capita". Recorde-se que outros 10 parlamentares estão viajando para o Japão, também às custas da Câmara Federal e com o mesmo objetivo explicativo. Um comentário se impõe: se tanta gente se anima no afã de "explicar a revolução" no estrangeiro, quem vai ficar aqui para ajudar à revolução na votação das medidas legislativas que o govêrno vem enviando — uma atrás da outra — ao Congresso, tôdas da maior importância?

Este diálogo é absolutamente autêntico:

ALKMIN E VALADARES

Senador Valadares (ao visitar o nôvo apartamento do vice-presidente Alkmim) — "Mas que beleza! Você está muito bem instalado.

Alkmim — "Agora meu caro, agora. Você está bem instalado há mais de 30 anos..."

Diario Carioca

Rio de Janeiro, sexta-feira, 29 de maio de 1964

DOPS ACUSA JOÃO MASSENA E INOCENTA ADALGISA NÉRI

O dramático dilema

DESTA vez são os elementos mais insuspeitos à revolução, aquêles que, desde a primeira hora, alimentaram, sem tréguas, a oposição ao Govêrno passado; e mais, homens da melhor qualidade técnica, que emitem desesperados sinais de perigo. Prolonga-se a paralisação das atividades essenciais do país e avolumam-se os indícios de inexorável deterioração dos mais poderosos instrumentos de nosso desenvolvimento — as máquinas — pois a lei biológica, segundo a qual, todo órgão inativo termina por atrofiar-se, aplica-se igualmente aos mecanismos, do mais simples ao mais complexo.

O resultado aí está: tôda a gigantesca infra-estrutura, a base de nosso progresso, está ameaçada. E temos um exemplo bem elucidativo, em seu trágico simbolismo: a interrupção de um trecho da estrada Belém-Brasília — o chamado "caminho das onças" — resultou na paralisação de centenas de caminhões, sendo necessário o estabelecimento de uma ponte aérea para o salvamento parcial da carga preciosa.

* * *

QUE é civilização, senão o produto do lento labor dos povos, do saber acumulado em milênios de vivência? Mas a História nos dá conta de civilizações que foram varridas num ápice. Vejamos o caso da Mesopotâmia — o berço da civilização — segundo opinam inúmeros historiadores. Bastou um pequeno exército mongól para destruir um sistema de irrigação que durara oito mil anos. E logo se transformou em deserto uma região que fôra cenário de importantes fastos da História.

* * *

POSSUÍMOS a maior área útil do mundo. Mas muitas de nossas melhores terras estão sendo conquistadas por um inimigo implacável: a erosão. Existem métodos aperfeiçoados para o combate a essa terrível calamidade, e dispomos mesmo de órgãos perfeitamente aparelhados para exercer essa benéfica atividade. Mas está tudo parado. E assim a erosão continua a corroer trechos consideráveis de um solo ubérrimo. O nosso potencial elétrico instalado tem aumentado em ritmo acelerado. Mas o desenvolvimento de nosso parque industrial exige que as nossas usinas hidrelétricas continuem a crescer no mesmo ritmo. Se em 1970, a nossa indústria siderúrgica não produzir anualmente dez milhões de toneladas de aço o nosso deficit nesse produto essencial afetará todo o nosso desenvolvimento.

O mesmo sucederá com o petróleo, pois se não houver um progresso proporcional às nossas necessidades mínimas — entrará em colapso a nossa capacidade de importar — comprometendo a própria defesa nacional.

* * *

A ESTAGNAÇÃO gera fatalmente o desemprêgo. E quem terá dúvida sôbre os tremendos perigos de um grande exército de desocupados? Todos sabem o que custa a certas nações desenvolvidas os seus desempregados. Terá o Brasil recursos para mantê-los, ou irá condená-los à fome e ao desespêro?

E há uma verdade iniludível: o fato mais extraordinário de nossa época, que constitui o assombro do mundo, é a nossa explosão demográfica. Ela, por si só, torna de uma atualidade dramática a citação de Euclides da Cunha. O Brasil está, na verdade, condenado a desenvolver-se ou a perecer.

S. A. DIARIO CARIOCA
Sede: Avenida Rio Branco, 25 — Sobreloja
Diretor-Presidente: Danton Jobim
Diretor-Vice-Presidente: Zélio Valverde
Diretor-Superintendente: Edgar Bezerra Leite
Diretor-Tesoureiro: Ulisses Marinho

DIARIO CARIOCA
Diretor-Responsável: Josimar Moreira

Presidência	43-6465	Publicidade	23-3939
Dir.-Superintendente	43-3930	Revisão	23-4472
Dir.-Responsável	23-5082	Esporte	23-4472
Gerência	43-3014		
Secretaria	43-5539	Polícia	23-3239
Chefia de Redação	43-5574	Circulação	23-3662
Administr. 23-4437 e	23-4643	Oficinas	43-5609

Brasília: Redação do DC-BRASILIA
Av. W-3 — Quadra 8 — Sobreloja — Plano-Piloto
Tels.: 2-1833 — 2-1838 — 2-6760 e 2-6077

São Paulo: Barão de Paranapiacaba, 61 — 4.º andar — Grupo 24
Telefones: 32-5841 e 35-6286

Belo Horizonte: Av. Afonso Pena, 774 — 3.º andar
Salas 308-310 — Telefone: 4-8844

Niterói: Av. Amaral Peixoto, 60 — Sala 611
Telefones: 2-7893 e 2-2844

Pôrto Alegre: Rua Vig. José Inácio 868 - 14.º andar -Conj. 1404

ASSINATURAS

Trimestral	Cr$ 3.000,00
Semestral	Cr$ 5.000,00
(Outros países)	
Semestral	Cr$ 7.000,00
Preço do exemplar, inclusive aos domingos	Cr$ 50,00

O deputado Vitorino James, presidente da Assembléia Legislativa, enviou, ontem, dois expedientes ao Conselho Nacional de Segurança, um, com a ficha do deputado João Massena, elaborada pela DOPS, e outro, a respeito da deputada Adalgiza Néri, informando que os dados a respeito desta última em nada a comprometem.

Enquanto isso, a comissão que examina as atividades subversivas dos funcionários, continuou seu trabalho, tomando o depoimento de novos servidores, devendo concluir a tarefa durante a próxima semana, remetendo, a seguir, todo o expediente ao Conselho Nacional de Segurança, para os devidos fins.

NÔVO ESQUEMA SUCESSÓRIO

O deputado Danilo Nunes, líder da bancada da UDN na Assembléia, vai propor ao partido a revisão completa do equacionamento do problema da sucessão do sr. Carlos Lacerda, em virtude das modificações ocorridas por fôrça do movimento revolucionário. Acha o deputado que os fatos fizeram com que ficassem superadas as bases nas quais o problema foi lançado, devendo, por isso, serem estas revistas.

NOVA LEI

Um dos pontos destacados pelo sr. Danilo Nunes prende-se à projetada reforma eleitoral. Acha êle que o lançamento das candidaturas deverá ser procedido tão-sòmente após a aprovação pelo Congresso da nova lei eleitoral que, certamente, trará grandes modificações.

O ORÇAMENTO

O sr. Levi Neves, presidente da Comissão de Finanças, está tomando as primeiras providências para elaboração do futuro Orçamento do Estado. Informou à reportagem o sr. Levi Nunes que deseja dar ao Estado um "Orçamento de paz", no qual sejam atendidos os deputados, o Executivo e os grandes interesses da população principalmente.

Ministro promete urgência

NITERÓI — O ministro de Minas e Energia, sr. Mário Tibau, comprometeu-se com o secretário de Energia fluminense, almirante Heleno Nunes, a influir pela imediata liberação de cêrca de Cr$ 1,5 bilhão em verbas orçamentárias destinadas ao Estado do Rio, declarando-se entusiasmado com o "Plano Diretor de Eletrificação" e a necessidade premente da sua execução para corrigir os desequilíbrios e superar as crises energéticas no território fluminense.

Ao analisar o plano com o secretário Heleno Nunes, o ministro Mário Tibau, considerou urgente e prioritária a interligação dos sistemas da Light e CBEE com a Usina de Macabu, obra estimada em Cr$ 2 bilhões e com prazo de execução programado para 12 mese, que possibilitará ao Norte do Estado receber suprimentso de outras regiões, sempre que seu sistema sofrer crises decorrentes da baixa produção local e de fatôres naturais, como a estiagem.

APROVADO

O sr. Mário Tibau reconheceu a gravidade da situação energética do Norte Fluminense que é atualmente servido por apenas 42 mil kw e disse que, sendo obras im... [illegible], emprestará caráter de emergência e auxiliará a realização da interligação de sistemas e a montagem da Usina Térmica de Campos (30 mil kw).

Reconhecendo a importância da Usina Hidrelétrica de Rosal (100 mil kw), disse que também contribuirá para a sua execução, mas em ritmo normal de trabalho, pois esta obra só poderá ficar pronta em quatro anos e o ritmo de urgência só deve ser prestado às obras de caráter de emergência, dada a situação financeira do país e dos Estados.

EXPOSIÇÃO

O secretário Heleno Nunes considerou bastante proveitoso o encontro que manteve com o ministro de Minas e Energia, adiantando que anteriormente se avistara com o presidente da Eletrobrás, sr. Marcondes Ferraz. Dêste encontro, obteve a liberação de Cr$ 300 milhões referentes à primeira cota devida por ela pela participação no capital das "Centrais Elétricas Fluminenses". Esta cota e mais as p[illegible] de 1961, 62 e 63 do Fundo de Eletrificação, que o secretário reteve no BNDE, será utilizada no pagamento da importação da Usina Térmica de Campos. Outros recursos da Secretaria serão mobilizados para saldar esta dívida — de Cr$ 1,5 bilhão — contraída pelo govêrno do Estado.

O que se diz...

... QUE nomeando um sobrinho para o alto cargo de avaliador judicial, o sr. Carlos Lacerda desmoralizou o critério que êle próprio instituíra, de nomeação por concurso para cargos na Justiça da GB ...

●

... QUE é tal a fobia do nôvo diretor do Trânsito ao comunismo, que vai proibir aos veículos dobrarem à esquerda de qualquer rua ...

●

... QUE com a "confissão" do filho do almirante Aragão, de que seu pai desviou armas da Marinha, a polícia inaugurou a prática em vigor na China comunista, de filho denunciar o próprio pai ...

●

... QUE a deputada paulista Conceição da Costa Neves, com a autoridade de anticomunista e organizadora das Marchas da Família, vem mostrando pelas tevês cariocas que a revolução está cada vez menos ideológica e cada vez mais personalista ...

●

... QUE quase todo mundo anda gripado no Rio, mas como a Secretaria de Saúde decretou que não há surto de gripe na cidade, os gripados só podem ser comunistas, sabotadores do govêrno Carlos Lacerda ...

●

... QUE a proibição de os jornaleiros pendurarem jornais em suas bancas é medida típica de países totalitários, pois visa a impedir que o público discuta as manchetes do dia ...

●

... QUE a democracia, no Brasil, é como a camisola do Solano Lopez: dizem que existe mas ninguém sabe onde foi guardada ...

●

... QUE no rumo em que andam as coisas, não será surprêsa para ninguém se um militar fôr nomeado para a Casa Civil da Presidência ...

Denúncia ameaça vereadores

NITERÓI — Quatro vereadores de Niterói e um de Nilópolis estão ameaçados de perder os seus mandatos, por atos considerados atentatórios à probidade administrativa, segundo "dossier" que está sendo elaborado por grupos de políticos e advogados para ser encaminhado, como denúncia, a autoridades do Inquérito Policial Militar presidido pelo marechal Estêvão Taurino.

Os denunciados são os srs. Parci Ribeiro (PSD), João Batista da Costa (PTB), José Fernando (PSP) e Armando Barcelos (PTB), todos de Niterói e mais o sr. Armando Belo França (PSD), de Nilópolis. Este último já foi processado por crime de extorsão, pelo juiz José Bento Vieira Ferreira, mas a prova foi prejudicada pelo delegado-deputado Amil Nei Reichard. Também é banqueiro do jôgo do bicho e apontado como sócio do banqueiro "Miro", do estado da Guanabara e mandante de crimes de morte na baixada fluminenses.

AS FICHAS

Com relação aos vereadores niteróienses, as denúncias são mais brandas envolvendo, porém, atividades de corrupção. Os denunciantes sugerem inquérito para apurar irregularidades cometidas pelo vereador José Fernando no trato de problemas junto a mercados muncipais e outras. Já os srs. Parci Ribeiro e João Batista da Costa são acusados de terem praticado atos de corrupção, "pauamás" e outras irregularidades na presidência da Câmara Municipal e o sr. Armando Barcelos é denunciado como autor de irregularidade quando delegado do Instituto de Aposentadoria e Pensões dos Marítimos, ocasião em que teria formado fortuna ilìcitamente.

Govêrno: Plano de Habitação

BRASILIA —

O govêrno enviou à Câmara mensagem propondo a criação do Serviço Nacional de Habitação e Urbanismo, integrado pelo Banco Nacional de Habitação, a ser criado pelas Caixas Econômicas Federais, IPASE e Caixas Militares.

Segundo a mensagem, a presença do govêrno no problema habitacional se limitará "a coordenar ação dos órgãos públicos e a orientar a iniciativa privada no sentido de estimular a construção de habitações e o financiamento da aquisição da casa própria "pelas classes da população de menor renda".

LIMITES

Os recursos serão aplicados em habitações de valor unitário inferior a 50 vêzes o maior salário-mínimo mensal vigente no país, ou seja, sessenta por cento dos financiamentos não poderão ultrapassar de 2.100,000 cruzeiros.

Do montante dos recursos, dez por cento podem ser aplicados na construção de residências de valor médio entre 150 e 200 vêzes o salário-mínimo vigente, o que equivale a dizer que poderão ser construídas casas de valor até 8 milhões e 400 mil cruzeiros.

PRAZOS

O projeto determina que as residências serão vendidas a prazo sujeito o valor global do contrato à correção monetária.

O Banco Nacional da Habitação será constituído, inicialmente, com o capital de um bilhão de cruzeiros, cujo crédito especial será aberto pelo Ministério da Fazenda, e das contribuições do SESI, SESC, 20 por cento [illegible] orçamento anual dos Institutos de Previdência e da contribuição mensal de um por cento de tôdas emprêsas que contribuem para os IAPS.

COMISSÃO

A Mesa da Câmara vai designar uma comissão composta de vinte e cinco membros para, no prazo de dez dias, dar parecer sôbre a mensagem.

A UDN já indicou os seus representantes junto à Comissão Especial — deputados Rui Santos, Arnaldo Nogueira, Adolfo de Oliveira, Padre Godinho, José Flávio Costa Lima e Leão Sampaio.

Fusão da Carteira Agrícola

BRASILIA —

O deputado Geraldo Guedes (PSD-PE), ao ler da tribuna da Câmara, telegrama do governador Paulo Guerra, de Pernambuco, contrário à fusão de duas diretorias regionais da Carteira Agrícola do Banco do Brasil, medida sugerida pelo ministro Otávio Bulhões, afirmou que "se trata de iniciativa com efeitos evidentemente negativos à economia do Nordeste".

Acentuou que a experiência anterior provou que sòmente a Zona Central-Sul obtinha resultados positivos e quando os créditos eram conjugados e o Nordeste ficava colocado em situação secundária. Em 1962, enquanto o Nordeste obtinha créditos da ordem de 9 bilhões o Centro-Sul era contemplado com 25 bilhões. Mas — esclareceu — com a criação da Diretoria Regional do Nordeste em 1963, aquela região obtinha já num ano 20 bilhões de créditos, importância superior à soma dos três anos anteriores.

SEM EFEITO

Disse não saber as razões que levaram o ministro da Fazenda a tornar a medida sem efeito, acrescentando que não se pode atribuir à questão pessoal, uma vez que o diretor da Carteira para aquela Zona, ex-deputado Samuel Duarte, é um político nordestino, do melhor gabarito.

Chamou a atenção do presidente Castelo Branco e do ministro Gouveia de Bulhões para o fato "contrário aos interêsses do Nordeste".

Irmão de Castelo na Delegacia

NITERÓI — O ministro da Fazenda, sr. Otávio Gouvea de Bulhões dará posse segunda-feira, às 11,30 horas, ao nôvo delegado do Impôsto de Rendas do Estado do Rio, sr. Lauro de Alencar Castelo Branco, que é irmão do presidente da República. A solenidade de transmissão de cargo está marcada para às 16 horas no mesmo dia em Niterói.

Em declarações que prestou ontem, à imprensa, o sr. Lauro de Alencar afirmou que seguirá a linha de conduta una e indivisível à frente do cargo: "a que determina o cumprimento estrito da lei e nã a transigência com os sonegadores do Fisco".

VELHO FUNCIONÁRIO

O nôvo delegado do Impôsto de Rendas no Estado do Rio é um velho servidor do Ministério da Fazenda, onde exerceu diversas funções de destaque. Ocupava ùltimamente as funções de oficial de Gabinete do ministro Gouvêa d Bulhões.

Argélia: tropas vão destroçar rebeldes

PARIS — Despachos de imprensa franceses, recebidos de Argel, dizem que o presidente argelino Ahmed Ben Bella lançou poderosas fôrças contra os rebeldes recalcitrantes que continuam atividos contra o seu govêrno, nas montanhas agrestes de Kabylia.

Alguns despachos dizem que houve 30 mortos e mais de 50 peridos.

Em Argel, funcionários do govêrno recusaram-se a confirmar ou desmentir êsses despachos.

As informações rpocedentes de Argel dizem que Ben Bella enviou de 6 mil a 12 mil soldados contra os rebeldes, dirigidos por Hocime Ait Ahmed. Ait Hamed estêve prêso com Ben Bella, na França durante a guerar de independência da Argélia. Mais tarde, rompeu com Ben Bella.

SOCIALISTAS

Em março de 1963, Ait Ahmed fundou a chamada "Frente de Fôrças Socialistas", movimento contrário a Ben Bella, com raízes principalmente na parte mais agreste das montanhas Babylia, a Leste de Argel.

Ait Ahmed acusou Ben Bella de levar o país à ruína econômica, mediante esua política esquerdista. As fôrças contrárias a Ben Bella realizam operações esporádicas de guerrilhas.

Os despachos de Argel também dizem que Ben Bella decidiu lançar sua grande ofensiva contra os rebeldes por exigência do presidente da República Árabe Unida, Gamal Abdel Nasser.

Afirmou-se que o ministro da Defesa, Houari Bumedienne, está à frente das operações, destinadas a liquidar as tropas contrárias a Ben Bella e a prender ou matar Ait Ahmed.

DC-SÃO PAULO

Segurança explica a ocupação de Osasco

Em nota distribuída à imprensa — e em têrmos serenos mas firmes — a Secretaria de Segurança do govêrno de São Paulo, explicou ou procurou fazê-lo, a surpreendente intervenção havida no município vizinho de Osasco, por fôrças do Exército. Como já é do conhecimento público, fôrças do Exército aquarteladas na Guarnição de Quintauna, prenderam o prefeito municipal de Osasco, sr. **Hirant Sanazar**, vários vereadores, ocupando todos os próprios municipais e lacrando o gabinete do prefeito. Em sua nota, a Secretaria de Segurança declara que não houve intervenção, mas apenas medidas para acautelar a ordem pública, após a prisão do prefeito. Adianta que logo em seguida, a ordem passou a ser defendida pela Fôrça Pública, competente para tal e em condições de cumprir o seu dever. Por seu lado, a Câmara Municipal de Osasco não votou ainda o "impeachment" do prefeito prêso, mas empossou o vice-prefeito, sr. **Marino Pedro Nicoletti**, tendo em vista que o titular foi impedido "manu militari". A posse do prefeito foi realizada em presença do coronel **Carlos Alberto Cabral Ribeiro**, comandante do 4.º RI e da Guarnição de Quintauna. Quanto ao sr. **Hirant Sanazar**, continua prêso incomunicável, juntamente com os vereadores **Esmeraldo Malagueta, O. Almeida Barros** e **Primo Brosaphini**.

MAIS PRISÕES

Informa-se que quarenta e seis pessoas continuam presas no DOPS. Ou no DOPS estariam presas até ontem. As duas últimas prisões, colheram o escritor e general **Nélson Werneck Sodré** (detido numa fazenda em São José do Rio Prêto e à disposição do II Exército) e o líder estudantil **Fuad Daher Saad**, presidente do Grêmio Acadêmico da Faculdade de Filosofia de São Paulo. Não há notícia sôbre a libertação do professor alemão da Faculdade de Filosofia de Rio Prêto, elemento destacado dos movimentos católicos de JEC e JUC. Também não há novas notícias sôbre o **padre Celso Ibsen Silos**, diretor do "Diário de Notícias" de Ribeirão Prêto, prêso naquela cidade.

EXPECTATIVA

Há grande expectativa em tôrno das decisões que serão adotadas em Aparecida do Norte, pela Conferência Nacional dos Bispos do Brasil, reunida sob a presidência do **cardeal Mottal** arcebispo de Aparecida. Acredita-se, contudo, que os assuntos políticos serão examinados, tendo em vista a situação difícil vivida por certos setores da Igreja desde a vitória da revolução. Parece certo que a CNBB não abrirá mão de sua luta em favor da dignidade da pessoa humana, da sindicalização rural e da educação de base. O presidente efetivo da entidade continua sendo o **cardeal Mota** e secretário-geral **dom Helder Câmara**, arcebispo de Recife e Olinda.

CARREGANDO FICHAS

Está no Rio o delegado aposentado do DOPS, sr. **João Ranalli**, agora membro do gabinete do governador do Estado. Levou ao Conselho de Segurança Nacional, "dossier" sôbre mais de trezentas pessoas de São Paulo. Entre êles, as fichas de deputados estaduais, vereadores, prefeitos, secretários de Estado, líderes sindicais, estudantis, escritores e jornalistas. Estas fichas instituíram processos de cassação de mandatos e suspensão de direitos políticos.

DETALHES

— Deputado udenista **Paulo de Castro** viajou para o interior, na busca de documentos para o pedido de "impeahcment" contra o governador. Está sendo auxiliado pelo seu colega de partido, deputado **Israel Dias Novais.**

— Obstrução na Assembléia Legislativa tem impedido a votação de todos os assuntos de interêssê do governador do Estado.

— Deputado **Hilário Torloni**, líder do govêrno, falará na próxima têrça-feira. Dará a palavra oficial do governador de São Paulo sôbre eleições diretas, prorrogação de mandatos e cassações.

— As senhoras "Unidas" não voltaram à presença do governador para pedir a degola de seu secretário da Saúde. Foram surpreendidas, decerto, com a péssima repercussão alcançada pela sua incursão. Contra seu pedido, nôvo protesto foi feito, agora na Câmara Municipal.

— O ex-presidente **Jânio Quadros** estaria de malas preparadas. Vai para o México ensinar português.

— A Companhia Telefônica Brasileira (Light) majorou suas tarifas em 52,01%, a partir de 16... ultimo. Os interurbanos subiram 70% e ainda há uma sobretaxa de 33,03% para que o público pague o aumento de salário que a CTB "deu" aos seus empregados. Tudo ficou em 85% de aumento.

— Câmara Municipal de São Caetano do Sul votará hoje o "impeachment" do prefeito **Anacleto Campanela**.

— Deputados paulistas enviaram longa carta ao presidente **Castelo Branco**, em defesa do mandato e dos direitos políticos do senador **Juscelino Kubitschek.**

— Governador **Ademar de Barros** viajará sábado para Minas Gerais. Fará comício em Juiz de Fora.

Brasil terá maior auxílio americano

WASHINGTON — Hoje, mais do que nunca, os norte-americanos são favoráveis à ajuda que os Estados Unidos estão dando às nações em desenvolvimento em todo o mundo — declarou o presidente Johnson.

Em mensagem lida durante a abertura da conferência de partidários da ajuda ao exterior, disse o presidente Johnson que as entidades cívicas, religiosas, sindicais e comerciais dos Estados Unidos deram grande apoio público ao Programa de Ajuda Estrangeira.

No primeiro dia da Conferência Nacional sôbre Desenvolvimento Internacional Econômico e Social, o sr. David Bell, diretor da Agência para o Desenvolvimento Internacional (ADI), declarou:

PROBLEMAS RESOLVIDOS

"O pêso esmagador da evidência demonstra que, durante os últimos 17 anos, os programas norte-americanos de ajuda ao exterior vêm conseguindo, como era o propósito, auxiliar os povos de outros países a adquirir conhecimentos e meios que lhes permitam, cada vez mais, resolver seus próprios problemas".

Acrescentou que entre as lições aprendidas está a de reconhecer "o valor de recorrer à energia e iniciativa de organizações locais e privadas nas nações ajudadas para se conseguir o progresso econômico e social".

Em resposta a uma pergunta, disse o sr. Bell que, do ponto de vista do programa norte-americano de ajuda ao exterior, nem todos os governos militares são necessàriamente maus.

Acrescentou que alguns governos militares na América Latina tiveram que enfrentar com decisão os problemas econômicos e, gradualmente, se transformaram em governos civis. Os Estados Unidos podem manter relações construtivas com tais governos — acrescentou.

SITUAÇÃO NOVA

Falando especificamente do Brasil, declarou o sr. Bell que o govêrno anterior não estava trabalhando com eficiência na solução das graves dificuldades econômicas do país e que, como resultado disso, foram suspensos, extra-oficialmente, por um ano, todos os esforços de ajuda dos Estados Unidos.

"O atual govêrno brasileiro" — acrescentou — "está fazendo frente a problemas políticos de transcendência e os Estados Unidos esperam agora que o Brasil leve a cabo programas de estabilização econômica. O Brasil parece ter um govêrno efetivo, construtivo e progressista, com o qual os Estados Unidos poderão trabalhar na Aliança Para o Progresso".

No leite foi o maior

Segundo estatística revelada pelo Serviço Federal de Inspeção do Leite do Ministério da Agricultura, a Cooperativa de Lacticínios de Cachoeiro do Itapemirim, que reúne 1.400 produtores, foi o maior fornecedor de leite ao Estado da Guanabara 1963.

Sua contribuição alcançou 15.276.901 litros o que representa 9,41% do consumo do Rio.

OUTROS

Informa aquêle Serviço que as entidades — firmas particulares e cooperativas — figuram como abastecedoras de leite da Guanabara, sendo Muriaé o segundo fornecedor, com 14.146.867 litros, o que equivale a 8,54% do abastecimento carioca. Além Paraíba é o terceiro fornecedor com ... 3.063.460 litros, Leopoldina ocupa o quarto lugar, com mais de 6 milhões e 700 mil. Seguem-se, com mais de cinco milhões de litro cada, Santos Dumont, São João Nepomuceno, Parapeúna e Carmo.

RFFSA REDUZ TARIFAS NA LEOPOLDINA

A partir de 1.º de junho a Estrada de Ferro Leopoldina reduzirá de Cr$ 70,00 para Cr$ 50,00 o preço das passagens dos trens de pequeno percurso, que fazem a ligação entre Barão de Mauá-Vila Inhomirim e Barão de Mauá-Magé. A medida foi determinada após recentes estudos da RFFSA, com relação à revisão de tarifas.

Armazéns Gerais do Comércio de Café S.A.

Rio de Janeiro, 27 de maio de 1964.

CONVOCAÇÃO

ASSEMBLÉIA GERAL EXTRAORDINÁRIA

Ficam convidados os senhores acionistas a se reunirem em Assembléia Geral Extraordinária, a realizar-se no dia [illegible] de junho de 1964, às 14 horas, na sede social na Avenida Rio Branco, n.º 43 — Salas 902 e 904, nesta cidade, a fim de deliberarem sôbre a seguinte Ordem-do-Dia:

a) — Renúncia e eleição de Diretor.

b) — Assuntos de interêsse geral.

Helmuth Schhardt — Diretor.

Brasil já produz 13 milhões de azulejos mas consumo aumenta

Produção nacional de azulejos em 1964 será de 13 milhões de metros quadrados, o que quer dizer que sua fabricação será inferior em 20 por cento à demanda do mercado interno. Dez fábricas apenas contribuem com 95 por cento do total produzido.

Para o ano em curso, está previsto um aumento, na produção nacional da ordem de 8%, inferior à demanda interna, principalmente em face do vertiginoso crescimento da indústria de construção civil, cujo índice é estimado de 10 a 12%. Essa taxa de crescimento da construção civil, que consome a quase totalidade da produção das industrias de azulejos, tem como causa principal a melhoria do padrão de vida nos principais centros urbanos do país.

DEZ MAIORES EMPRESAS

A produção de azulejos atingiu no ano de 1963 a 12 milhões de metros quadrados, cabendo a 10 fábricas instaladas em S. Paulo, Paraná, Rio de Janeiro e Minas Gerais e Pernambuco entregar ao consumo, 95% dêsse total. Destaca-se pelo seu volume de produção a fábrica BIN, situada no Rio de Janeiro que, produzindo 6 milhões e 300 mil metros quadrados controla 50% do mercado nacional. Atualmente essas indústrias opera com total aproveitamento de sua capacidade, produzindo 525 mil metros quadrados. Produz precisamente 52,5% do total. Com volume de produção bastante inferior, coloca-se em segundo lugar a IASA localizada no Estado de Pernambuco. Sua contribuição representa 14,5 do total, com 1 milhão 740 mil metros quadrados, seguida pela Matarazzo de São Paulo com 1 milhão 310 mil metros quadrados, equivalentes a 10,9% do total. Ainda no Estado de São Paulo estão localizadas as indústrias de azulejos Keralux, Indasta e Diamante, com a produção de, respectivamente, 960, 49 e 12 mil metros quadrados, representando 6,0, 0,4 e 0,3% da produção brasileira. No Estado de Santa Catarina estão situadas a Imbituba, Eliane e Santa Catarina, produzindo, respectivamente, 450, 300 e 220 mil metros quadrados, representando, no computo da produção, 3,7, 2,5, e 1,8%. No Paraná, situa-se a Incepa, produzindo anualmente 650 mil metros quadrados de azulejos, representando 5,4% do total nacional.

13 MILHÕES M2 ÊSTE ANO

Revendo-se os planos de expansão das indústrias de azulejos, estima-se a produção no ano em curso em 13 milhões de metros quadrados aproximadamente. Já no próximo mês de maio deverá entrar em funcionamento a fábrica instalada pela Klabin em Belo Horizonte. Sua produção, dois meses após, deverá estar estabilizada em 80 mil metros quadrados, atingindo nos 6 meses seguintes 500 mil metros quadrados. Por outro lado, a Keralux, com a entrada em funcionamento de seu quarto fôrno, elevou sua produção em mais 1 milhão e 200 mil metros quadrados por ano, enquanto que, também com a entrada em funcionamento do quarto forno a Imbituba, passará a produzir 2 mil e 100 metros quadrados de azulejos por dia. Quanto à fábrica Matarazzo embora ainda não tenha sido elaborado projeto a respeito, sabe-se que é intenção de seus responsáveis instalar outro forno.

Lojistas de Niterói têm nôvo presidente que vai seguir seus antecessores

NITERÓI — Foi eleito presidente do Clube dos Lojistas de Niterói, anteontem, o sr. Joaquim Inácio Baião, jovem comerciante que tem a responsabilidade de liderar uma diretoria composta de homens progressistas e democratas-cristãos, escolhidos pelos seus colegas para renovarem o sistema da política conservadora niteroiense, sem contudo intrometerem-se na política adulta.

Em entrevista ao DIÁRIO CARIOCA, o nôvo presidente do Clube dos Lojistas, eleito por aclamação, mostrou a sua plataforma e frisou que pretende calcá-la nas metas dos seus antecessores, que, segundo êle, têm as mesmas características de administração suas.

FUSÃO

Afirmou, o sr. Inácio Baião que pretende ativar um maior entendimento entre os homens que fazem o progresso do Estado do Rio e defenderá a tese de fusão das entidades das classes produtoras, visando a um refôrço de suas reivinicações e idéias. Acredita que a fusão das entidades da classe dará maior credencial junto às autoridades constituídas, à classe conservadora, segundo êle, o sustentáculo de um país.

Com relação à construção da sede própria do Clube dos Lojistas, disse o atual presidente que não é pretenção sua dar prioridade a essa meta, não obstante acreditar que é necessária uma sede própria. "Outros problemas precisam ser resolvidos com mais urgência" — concluiu.

"RATOS"

Uma das primeiras providências a serem adotadas pelo presidente Baião, segundo suas proprias declarações, será o combate aos "ratos de loja", ùltimamente em moda no comércio de Niterói. Pretende manter contatos com o secretário de Segurança, major Paulo Biar, ainda na próxima semana, para solicitar um maior policiamento na zona comercial da capital fluminense, visando a dar tranqüilidade aos lojistas.

Declarou, também, que dará atenção especial ao Serviço de Proteção ao Crédito, cuja a responsabilidade foi entregue ao 1.º vice-presidente do Clube, sr. Oscar Giminez, homem capaz e de real valor.

ESFORÇOS

Em sua primeira entrevista como presidente do Clube dos Lojistas de Niterói, o sr. Inácio Baião encerrou suas declarações ao DIÁRIO CARIOCA dizendo que "não medirei esforços para realizar uma administração condigna para preservar meu nome, de meus colegas de diretoria e diretores que me antecederam. Espero, por fim, que meus colegas lojistas cerrem fileiras junto a atual diretoria do CL, formada por homens democratas e de bom-senso, a fim de que possamos elevar bem alto o nome da classe propulsora do progresso do país".

Maísa abrirá buate em Madri

Maísa vai abrir uma boate em Madri com o nome de "El Mono de la Tinta", com alusão à história de um macaco num atelier de pintura.

A informação é da própria cantora, que chegou ontem ao Brasil para assistir ao casamento de um irmão, em São Paulo, devendo aqui permanecer por treze dias.

DESAFIO

A idéia de fundar uma boate surgiu em Maísa como um desafio à prevenção que ela vê nos espanhóis contra a música popular brasileira, pois chegam até a se espantar quando vêem executados a bossa-nova e ainda tocam samba com ritmo de bolero.

Disse a cantora, ainda no Aeroporto do Galeão, que o ritmo flamingo continua dominante, mas "já está enchendo", o que ficou provado durante os ensaios que realizou com música brasileira: muita gente queria assistir.

DORMEM CEDO

Os espanhóis gostam da chamada "esticada noturna", mas são obrigados a dormir cedo, segundo Maísa: as boates fecham às três horas e seus freqüentadores não têm aonde ir.

"El mono de la tinta" vai apresentar, principalmente, grupos brasileiros, que serão levados a Madri na base da permuta.

CHEFES DAS FÔRÇAS AÉREAS VISITAM INDÚSTRIA PAULISTA

Por ocasião da visita dos chefes de Estado-Maior das Fôrças Aéreas dos países americanos a São Paulo, os ilustres oficiais percorreram — em demorada visita — as modernas instalações da Pirelli S. A., em Santo André, demonstrando o seu entusiasmo pelo avanço tecnológico de nossa indústria. A foto ilustra momento da visita. Em primeiro plano, acompanhando o major-general John K. Hester e o coronel George M. Johnson, da USAF, o diretor-vice-presidente da Pirelli, sr. Lodovico Gavazzi.

MERCADOS & COTAÇÕES

MOEDAS

	Vendas	Compras
Dólar papel	1.285,00	1.275,00
Paralelo	1.280,00	1.270,00

LIVRE

Abriu, ontem, o mercado de câmbio livre calmo, com o Banco do Brasil, e os bancos particulares vendendo o dólar importação a Cr$ 1.280,00 e comprando o dólar exportação a Cr$ 1.260,00 e a libra a Cr$ 3.365,00 e Cr$ 3.247,00 respectivamente. O dólar convênio regulou para venda a Cr$ 1.142,00 e para compra a Cr$ 1.102,00 e o dólar café a Cr$ 620,00 e a Cr$ 600,00 respectivamente. Fechou inalterado. Na abertura do mercado de câmbio manual o dólar papel regulou para venda a Cr$ 1.285,00 e para compra a Cr$ 1.280,00 e no paralelo a Cr$ 1.275,00 e Cr$ 1.270,00 respectivamente. No fechamento do mercado manual o dólar papel era vendido a Cr$ 1.285,00 comprado a Cr$ 1.275,00 e no paralelo a Cr$ 1.280,00 e Cr$ 1.270,00, respectivamente.

VALORES

A Bôlsa de Valores funcionou ontem, bastante ativa e acusou negócios mais desenvolvidos nos papéis em movimento. As apólices da União, as estaduais e municipais ficaram calmas e inalteradas. As ações do Banco do Brasil acusaram ligeira baixa e ficaram calmas. As ações das companhias Docas de Santos portador, Cigarros Souza Cruz, Brahma, Arno preferenciais, Agrícola Santa Cecília, Belgo Mineira preferenciais, Meebla novas, Moinho Fluminense, Vale do Rio Doce portador e Willys ordinárias registraram calmas e em alta. As ações das companhias Belgo Mineira novas, Lojas Americanas, Klabin ordinárias, Moinho Santista, Mannesmann preferenciais e Aços Villares ficaram fracas e em baixa, com os demais papéis inalterados. Negociaram-se, durante os trabalhos 475.658 títulos, na importância de Cr$ 369.465.320,00. Foram vendidas letras, de câmbio no valor de Cr$ 394.923.653,00. O índice BV da Bôlsa, fechou com Cr$ 359,00, com alta de 12 pontos.

MÉDIA DOS TÍTULOS PARTICULARES DA BÔLSA DO R. JANEIRO

20-5-64	21-5-64	22-5-64	25-5-64	maio de 1963
2.501	2.453	2.335	2.184	1.780

(Índices apur: Serviço Nacional de Investimentos Ltda.)

CAFÉ

Funcionou, ainda ontem, calmo e inalterado o mercado de café disponível. O tipo 7, safra 1962-63, continuação de 26 dólares foi cotado ao preço anterior de Cr$ 3.500,00 e o tipo 7, safra 1963-64, contribuição de 19 dólares ao de Cr$ 3.000,00. Não houve vendas e o mercado fechou inalterado.

Entradas: 2.610 sacas, sendo 2.100 pela estrada de rodagem e 510 pela marítima. Embarques: 13.000 sacas, sendo 12.000 para a Europa e 1.000 para a América do Norte. Existência: 749.753. Café despachado para embarques: 158.623 sacas.

	Safra 62/63	Safra 63/64
Tipo 2	3.800,00	4.000,00
Tipo 3	3.500,00	3.800,00
Tipo 4	3.100,00	3.600,00
Tipo 5	3.000,00	3.400,00
Tipo 6	2.800,00	3.200,00
Tipo 7	2.500,00	3.000,00
Tipo 8	2.200,00	2.700,00

Praças: Estado de Minas — Café comum — safra 1962-63, Cr$ 260,00; idem, safra 1963-64, Cr$ 310,00; idem, tipo C. Cr$ 445,35; Estado do Rio, Café comum, safra 1963-63, Cr$ 310,00; Estado do Paraná, b/disc. Cr$ 470,00; idem, Ilhéus Cr$ 443,35.

AÇÚCAR

O mercado dêste artigo funcionou [illegible]

Entradas: não houve. Saídas: 10.000. Existência: 343.573 sacos.

CRISTAL POR 60 QUILOS: Preço oficial (Resolução n.º 1.822 de 27/3/1964) — PVD — Cr$ 478,80

ALGODÃO

O mercado de algodão em rama esteve ontem calmo e inalterado. Entradas: nada. Saídas 200. Existência: 3.745 fardos.

COTAÇÕES POR 10 QUILOS:

Entrega em 120 dias:

	Próxima	Futura
Fibra longa	Cr$	Cr$
Sertão, tipo 3	8.100,00	8.200,00
Seridó, tipo 4	8.000,00	8.100,00
Fibra média		
Sertão, tipo 3	7.000,00	7.000,00
Sertões, tipo 4	6.900,00	6.900,00
Sertão, tipo 5	6.800,00	6.800,00
Ceará, tipo 4	7.000,00	7.000,00
Fibra curta		
Sertão, tipo 4	6.700,00	
Paulista, tipo 3	8.300,00	8.500,00

PANORAMA ECONÔMICO

Renda & Nordeste

DESDE março último, que se encontra para apreciação e assinatura do presidente da República a regulamentação do artigo 18 da lei que aprovou o segundo plano diretor da SUDENE, que faculta às emprêsas nacionais e estrangeiras a aplicação de metade da importância devida ao impôsto de renda em projetos industrias ou agrícolas na Região Nordeste.

Só em São Paulo, mais de 15 bilhões de cruzeiros, cifra que superou tôdas as expectativas, já foram recolhidos para aplicação no Nordeste. Tudo, porém, está paralisado, dependendo da solução do Executivo.

De acôrdo com o plano diretor, tôdas as pessoas jurídicas podem depositar, no Banco do Nordeste do Brasil ou no Banco do Brasil até 50% do impôsto de renda a que estiverem sujeitas no período de cada exercício. Essas importâncias serão aplicadas em qualquer indústria julgada, pela SUDENE, de interêsse para o desenvolvimento econômico da região. Até mesmo os reinvestimentos são autorizados, pois admite-se que a aplicação se faça em indústria da própria pessoa jurídica depositante.

De maneira substancial, o progresso do Nordeste e o desenvolvimento econômico de suas áreas empobrecidas está na dependência direta dêsses bilhões de cruzeiros mobilizados em estabelecimentos oficiais de crédito, sem funções reprodutivas, apenas ocioso ou cobrindo deficits de caixa da própria administração pública.

Por tudo isso é que o assunto deveria merecer um exame com prioridade alta, de maneira a que uma solução que atenda às conhecidas dificuldades do Nordeste, sempre sacrificado para bem dos Estados do Sul e do sistema administrativo central.

R. P.

Publicidade

Dados agora apresentados revelam que, no decorrer do ano passado, foram gastos em publicidade, na Alemanha Ocidental, nada menos de 3,3 bilhões de marcos. Essa quantia significa um aumento de 12% em comparação com os gastos referentes ao ano anterior.

Autos nos E.U.A.

É provável que a indústria automobilística norte-americana produza êste ano oito milhões de carros. Em contrapartida, a Europa Ocidental poderá colocar nos Estados Unidos entre 400 e 500 mil automóveis.

Nos últimos dez anos, os fabricantes europeus aprenderam muito sôbre o mercado americano. Uma coisa, sobretudo, ficaram sabendo: o consumidor ianque antes de comprar um carro deseja saber com precisão se encontrará comodamente as peças de reposição e se o distribuidor pode indicar bom número de oficinas especializadas para manter sempre em forma o automóvel, sem muitas complicações. Os importadores, por seu turno, passaram a conhecer melhor o tipo de veículo que o comprador americano prefere.

Dos E.U.A.

No decorrer de 1964, o Brasil receberá dos Estados Unidos um refôrço de 1.100 milhão de toneladas de trigo e 81,7 mil toneladas de outros excedentes agrícolas norte-americanos, conforme ficou estimulado na emenda do V Acôrdo o Trigo Brasil-EUA. A importação de trigo, que visa a garantir a normalidade do abastecimento do produto no mercado nacional, terá seu pagamento feito em cruzeiros, destinando-se à aplicação de projetos que dizem ao desenvolvimento nacional.

Fábrica

Com financiamento da SUDENE e da Companhia de Desenvolvimento de Alagoas, um grupo de industriais vai instalar no município de Batalha, em plena bacia leiteira alagoana, uma fábrica de laticínios, que será a mais bem aparelhada de todo o Nordeste. Além da fabricação de manteiga e de queijo, a nova fábrica aproveitará o sôro desidratado do leite, que empregará para rações balanceadas.

Acôrdo

O acôrdo comercial anglo-soviético vem de ser renovado por mais cinco anos, segundo comunicado oficial dado a conhecer em Londres. Na oportunidade, os representantes dos dois governos manifestaram a esperança de ver ampliado o intercâmbio comercial entre as duas nações.

Impôsto de Renda

A arrecadação do Impôsto de Renda em 1964 deverá ser da ordem de 330 bilhões de cruzeiros, superando dêste modo a do ano passado em Cr$ 90 bilhões — foi o que afirmou o seu atual diretor, sr. Oswaldo Resende.

PRODUÇÃO DE APARELHOS ELÉTRICOS

Foram produzidos em 1963, no Brasil, mais de 2,8 milhões de aparelhos eletrodomésticos e eletrônicos.

Entre outros foram fabricados 320 mil refrigeradores, 200 mil enceradeiras, 135 mil ferros automáticos e 295 televisores.

PRODUÇÃO EM 1963

Os totais apurados em 1963 foram os seguintes: 25.000 aparelhos de ar condicionado; .... 320.000 refrigeradores domésticos; 100.000 máquinas de lavar roupa; 295.000 televisores; 970.000 rádios (inclusive transistorizados); 126.000 fonógrafos e rádio-fonógrafos; 350.000 liquidificadores; 200.000 enceradeiras; 60.000 aspiradores de pó; 62.000 batedeiras de bôlo; 200.000 ventiladores domésticos; 30.000 exaustores domésticos; 23.000 tostadores; 132.000 ferros elétricos automáticos (para engomar) e 90.000 secadores de cabelo.

CAPACIDADE

A produção, porém, pode ser consideràvelmente aumentada, pois os dados acima se referem ùnicamente à produção verificada no ano passado e não à capacidade de produção das indústrias, que é muito superior.

Importante, ainda, aduzir que o setor fabril, desde que condições de câmbio e outras lhe sejam propiciadas, está apto a ampliar consideràvelmente suas exportações, as quais vem realizando em proporções limitadas, não condizentes com a sua real capacidade de venda ao exterior sem prejuízo do abastecimento interno.

Cimento: produção de 1963 revela que Brasil não progrediu muito

A produção nacional de cimento Portland comum, em 1963, totalizou 5,1 milhões de toneladas ou, exatamente, ... 5.153.506 toneladas. Registrou-se, assim, um aumento de 2,2% (114,2 mil toneladas) em relação ao ano anterior, quando a produção atingiu 5,0 milhões de toneladas.

Observa-se, contudo, que o ritmo de crescimento do setor acusou sensível decréscimo, de vez que de 1961 para 1962 a taxa de incremento foi da ordem de 7,7%. Também êste fato serve para mostrar o agravamento da conjuntura econômica do país no ano passado.

É MEDIDA DE PROGRESSO

O cimento pode ser tomado como fator indicativo do desenvolvimento de uma nação, pois seu emprego, em qualquer setor, é sinônimo de crescimento. Nas atividades produtoras êle traduz a realização de expansão dos estabelecimentos existentes ou na implantação de novas unidades; no setor público revela a execução de obras e beneficiamentos coletivos reclamados pelos agrupamentos humanos em crescimentos (escolas, hospitais, pontes, estradas etc.); no mobiliário, a construção de casas e edifícios exigidos pela expansão populacional e [illegible]. Dessa forma, se se reduz a produção do cimento é porque a demanda declinou e o progresso teve seu ritmo diminuído.

SÃO PAULO AINDA NA LIDERANÇA

Dos treze Estados brasileiros produtores de cimento apenas dois passaram há alguns anos, a marca do milhão de toneladas; São Paulo, e Minas Gerais. As demais Unidades da Federação, com exceção do Rio de Janeiro (850 mil toneladas) não atingiram individualmente, produção superior a 300 [illegible]. São Paulo se mantém, ainda, na liderança no setor, com 29,7% do total nacional ou seja ... 1.533.566 toneladas. O aumento da produção [illegible] foi de apenas 92 mil toneladas em relação a 1962, quando atingiu 1.441 mil toneladas. Em segundo colocou-se o Estado de Minas Gerais, com 27,6% do global, correspondentes a ... 1.423.481 toneladas. O incremento da produção mineira foi de sòmente 56 mil toneladas em confronto com 1962 (1.366,6 mil toneladas).

OUTROS ESTADOS

Rio de Janeiro vinha de um longo aumento de 1961 para .. 1962 (890.884 e 891.379 toneladas, respectivamente). Todavia, no ano passado a produção carioca caiu para .... 834.380 toneladas, inferior, portanto, à do primeiro dos anos citados. Mesmo assim, o Rio de Janeiro manteve o terceiro lugar, bem distanciado do quarto, que é Pernambuco, que produziu pouco mais de 271,6 mil toneladas. É de salientar-se que a produção pernambucana vem registrando decréscimo progressivo, pois em 1961 e 1962 somou, respectivamente 293,8 e 284,9 mil toneladas. Em quinto lugar temos o Rio Grande do Sul, com suas 223,1 mil toneladas produzidas. A atividade gaúcha no setor também decresceu, de vez que em 1962 havia atingido 229,1 mil toneladas, com um aumento de quase 5 mil toneladas sôbre o ano precedente.

A produção dos demais Estados no ano passado foi a seguinte (ordem descrescente): Bahia, 173,4 mil toneladas; Paraná, 170,0 mil toneladas; Paraíba, 155,9 mil toneladas; Espírito Santo, 132,7 mil toneladas; Santa Catarina, 83,9 mil toneladas; Mato Grosso, 74,2 mil toneladas; Pará, 40,0 mil toneladas; e Goiás, 10,7 mil toneladas. Pelos dados do Sindicato Nacional da Indústria do Cimento, divulgados em seu Boletim Mensal, verificamos que aumentaram as produções do Pará, quase 2? mil toneladas; Paraíba, 20 mil; Espírito Santo, 26 mil; e Goiás, 500 toneladas. Declinaram as produções da Bahia, 9 mil toneladas; Paraná, 4 mil; Santa Catarina, 8 mil; e Mato Grosso, cêrca de 25 mil toneladas.

A produção de cimento branco, que é desenvolvida apenas pelo Estado da Guanabara, também acusou declínio, passando de 32,5 mil toneladas, em 1962, para 30,4 mil toneladas, no ano passado. A queda registrada foi, assim, de 2,1 mil toneladas.

SEGUNDO OS MESES

Ao contrário do que ocorreu em 1962, o mês de maior produção durante o ano passado foi dezembro, quando atingimos 486,9 mil toneladas. No ano anterior [illegible] o mês mais produtivo, com .... 467,4 mil toneladas. Nesse mesmo mês, em 1963, produzimos 477,7 mil toneladas. Expressivo também foi o volume de julho, quando fabricamos quantidade superior a 464,9 mil toneladas. No ano passado apenas dois meses registraram números inferiores a 400 mil toneladas: abril, com 351,7 mil toneladas, e fevereiro, com 399,3 mil toneladas. Pelos dados do Serviço de Estatística do Sindicato Nacional da Indústria do Cimento, foi a seguinte a produção nacional de cimento portland comum, segundo os meses, 1961/1963:

Meses	Quantidade — toneladas 1961	1962	1963
Janeiro	377.633	393.731	418.487
Fevereiro	345.808	360.818	399.397
Março	390.528	387.481	416.402
Abril	384.777	408.126	351.711
Maio	406.861	399.521	401.899
Junho	371.544	397.473	413.663
Julho	384.111	417.738	464.980
Agôsto	402.749	430.03?	431.648
Setembro	377.328	434.122	445.372
Outubro	412.081	467.400	477.760
Novembro	402.350	465.887	425.237
Dezembro	421.939	447.098	486.950
Total	4.678.436	5.039.233	5.153.506

Sistema estatístico brasileiro tem plano para reestruturação

Vários atos comemorativos assinalaram o transcurso, ontem, do Dia do Estatístico e do Geógrafo, bem como a passagem do 28.º aniversário da criação do Instituto Brasileiro de Geografia e Estatística.

Pela manhã, foi rezada missa votiva, na Igreja de Nossa Senhora de Bonsucesso, no Largo da Misericórdia, seguida de comunhão dos estatísticos e geógrafos. Em seguida, realizou-se uma sessão conjunto do Diretório Central de Geografia e da Junta Executiva Central do Conselho Nacional de Estatística, em homenagem ao Dia do Estatístico e do Geógrafo.

CONFRATERNIZAÇÃO

Discursaram, na ocasião, em nome da JEC do Conselho Nacional de Estatística, o tenente-coronel Germano Vidal, secretário geral dêsse órgão; pelo Diretório Central de Geografia, o tenente-coronel Valdir Godolfim, secretário-geral do Conselho Nacional de Geografia; e o sr. Tulo Hostílio Montenegro, técnico do IBGE e atualmente exercendo as funções de secretário do Instituto Interamericano de Estatística, que fêz entrega do relatório elaborado por solicitação do Conselho Nacional de Estatística para servir de base à formulação das diretrizes fundamentais destinadas à reestruturação do sistema estatístico brasileiro.

Encerrando a reunião conjunta, falou o presidente do IBGE, general Aguinaldo Sena Campos, que se congratulou com os presentes pelo transcurso do "Dia do Estatístico" e do "Geógrafo", e comunicou ter sido assinado, ontem, em Brasília, pelo presidente da República, o decreto que dispõe sôbre a execução dos Convênios Nacionais de Estatística.

Teve lugar, então, uma reunião de confraternização dos funcionários do IBGE, com a presença do presidente do Instituto, secretários-gerais do CNE e CNG, diretores e chefes de serviço.

Às 15 horas, foram instaladas em salas especiais, na Secretaria Geral do CNE, a Secretaria Executiva do Grupo de Trabalho de Estatísticas Industriais, a Representação dos Órgãos Filiados e as Comissões Especiais criadas de acôrdo com a Resolução da JEC n.º 797, de 1963.

Junta Administrativa do Instituto Brasileiro do Café

COMUNICADO OFICIAL

A Junta Administrativa do Instituto Brasileiro do Café tomando conhecimento de publicações depreciativas através da imprensa, referentes a sua atuação, a bem da verdade, esclarece o seguinte:

Que a campanha não foi deflagrada por motivos de ordem pessoal e sim na defesa de interêsses que se consideram prejudicados pela existência e pela atuação da Junta.

Com efeito, a Junta do IBC foi criada para que a política geral do produto fôsse liderada pela lavoura, até então completamente à margem das grandes decisões sôbre o café. Para os beneficiários da situação existente na fase em que nenhum arremedo de defesa de preços havia no interior, quando os lucros ficavam sòmente com o comissário ou o exportador, a inovação não agradou, mas êsses interêsses, após a Comissão de Inquérito instaurada pela Câmara dos Deputados em 1946, não puderam evitar que, pelo resultado da investigação, a lavoura tivesse sua autoridade dobrada para exigir sua presença nas altas decisões da política cafeeira.

Data daí, a formulação da lei que criou o IBC.

O campo permaneceu, entretanto, perfeitamente livre para os legítimos interêsses comerciais, mas delegações de Poder Público não lhes seria mais dada para que decidissem em causa própria, assuntos de que depende o orçamento cambial do País e o bem-estar de enorme contingente da nossa população rural.

Assim, através dos anos, de quando em quando, é deflagrada campanha contra o órgão que deu novas condições aos negócios do café, assegurando através do mesmo o predomínio da lavoura sôbre os que representam atividades intermediárias.

Foi sob a orientação da Junta que o IBC atravessou a fase da superprodução, organizou-se no interior, levou a defesa dos preços até o café em côco, propiciou armazenamento adequado para os estoques retidos, orientou os lavradores no melhor conhecimento das características do produto e, finalmente, estimulou o desenvolvimento do cooperativismo a que se obrigara por exigências expressas — Lei n.º 1.779, de 22 de dezembro de 1952, que criou a autarquia.

O desenvolvimento do cooperativismo, estimulado pelo IBC e pela compreensão do Banco do Brasil é um fato irreversível na economia cafeeira, já alcançando sua esfera de influência a quarta parte do volume das safras. O cooperativismo permitiu que milhões de sacas exportadas propiciassem aos seus produtores recursos então retidos na intermediação. Não se alegue que o livre trânsito para os portos foi ato discriminatório em favor das cooperativas, pois, no último Regulamento, a Junta o estendeu a todos os exportadores, decisão que não vigorou pela pressão que certos grupos contra ela moveram, temerosos da concorrência dos grandes exportadores. E, diga-se de passagem, os comerciantes tradicionais pouco figuram no noticiário dos jornais, nem lideram campanhas derrotistas contra o IBC. Conhecedores do Esquema Financeiro e do Regulamento de Embarques, a êles se adaptam tranqüilamente e afinal exportam grande parte do produto.

Por outro lado, a Junta tem levado em conta as dificuldades com que a Diretoria do IBC se defronta para as suas tarefas a começar pela execução de seu orçamento. Quando se pensa nas atribuições do Instituto e no desenvolvimento indispensável de seus serviços para atender à conjuntura de superprodução, quando se verifica que a Lei 1.779 impôs a readmissão de 3.000 funcionários provindos do extinto DNC e se vê que, para atender a tais despesas, foi dada como Receita uma taxa de Cr$ 10,00 por saca exportada, receita 50 vêzes inferior às despesas normais do IBC, pode-se avaliar dessas dificuldades administrativas a que nos referimos.

O fato é que o IBC está com vida orçamentária regular; as prestações de contas são enviadas à Junta e posteriormente o Tribunal de Contas as examina em instância superior.

Ademais não procede a afirmação de que esta Junta, tenha sido influenciada por injunções de ordem político-partidária. Nem, tampouco, o Colegiado delibera sob essas injunções. Se assim o fizesse, se as suas decisões tivessem sentido político, elas teriam se conflitado com o Govêrno anterior, porquanto é notório que, pelas circunstâncias próprias de sua constituição e origem, a Junta é composta de maioria de elementos frontalmente hostis ao modo com que o Govêrno Federal pretendia executar as reformas de base, especìalmente a agrária. Nem procede a crítica quanto a concessões que teriam sido dadas para a dispensa da quota de equilíbrio. A própria Junta entendeu que sendo aquela quota criada para corrigir excesso de safra, a alteração da conjuntura cafeeira aconselhava a sua abolição, o que foi recomendado à Diretoria, aprovando-se parecer da representação do Comércio. A Diretoria, entretanto, manteve a quota de equilíbrio e a exigiu de todos os exportadores. O fato real é que a manutenção da quota de equilíbrio está obrigando a aquisição a preços inflacionados de cafés baixos, a fim de que seja possível a exportação de cafés finos.

Não procede, também, a ligação da Junta a fatos verificados pela Comissão Parlamentar de Inquérito, na área da exportação, pois essa totalmente se lhe escapa, e a Junta não tem como intervir nessas lutas de grupos que se entredevoram, querendo o monopólio dos lucros. A Junta sempre cooperou com essa Comissão.

A função da Junta, prevista em lei, é elaborar os regulamentos necessários à execução da política do café, tomar as contas da Diretoria, votar o orçamento e acompanhar a sua execução, como lhe compete.

Não é a Junta infensa à reformulação da Lei n.º 1.779, mas não para entregar os interêsses da lavoura de café aos grupos da área intermediária. Não é possível voltar ao passado simplesmente porque há condições novas que levaram para o interior a comercialização do café e porque, agora, o lavrador está melhor informado, acompanhando as cotações de mercado e sabendo orientar suas vendas.

As pressões que agora se exercem, através da imprensa, não se destinam a corrigir, a aperfeiçoar, a melhorar — antes retratam a frustração e a ganância de muitos, que pretendem aproveitar o momento para tentar readquirir grandes privilégios perdidos.

Astrologia

Prof. MIRAKOFF

Experiências científicas

HOJE — 30-5-64 (sábado) — As horas da manhã serão favoráveis para realizações de experiências científicas.

ACONTECERÁ HOJE AO LEITOR

Seguem-se as possibilidades felizes ou não de hoje com horas e números favoráveis para todos os nascidos em quaisquer dia, mês e ano, nos períodos abaixo.

- **Entre 21 de dezembro e 20 de janeiro (Capricórnio)**

Boas oportunidades, é preciso aprender como se deve aproveitá-la. Acorde mais cedo. Normalize os seus atos para aproveitar bem o dia. 3, 8, 10; 11, 17, 18 (horas e números).

- **Entre 21 de janeiro e 18 de fevereiro (Aquário)**

Dia agradável para viagens e para investigações psíquicas. Sorte nas emprêsas. 7, 16, 14; 21, 22, 23 (horas e números).

- **Entre 19 de fevereiro e 20 de março (Peixe)**

As emoções explodem; aprendam a levá-las com calma em canais construtivos. 10, 11, 12; 54, 55, 56 (horas e números).

- **Entre 21 de março e 21 de abril (Áries)**

Pode ativar os seus negócios que será bem sucedido. 10, 11, 16; 54, 66, 68 (horas e números).

- **Entre 22 de abril e 20 de maio (Touro)**

Possibilidades nos empreendimentos sociais. 9, 10, 11; 65, 66, 68 (horas e números).

- **Entre 21 de maio e 22 de junho (Gêmeos)**

Dia de mau presságios; aborrecimentos com parentes ou amigos. 11, 19, 18; 56, 23, 22 (horas e números).

- **Entre 23 de junho e 22 de julho (Câncer)**

A sua vitalidade está baixa, passa uma noite quieta, embora adiando seus compromissos sociais. 16, 17, 19; 56, 45, 34 (horas e números).

- **Entre 22 de julho e 23 de agôsto (Leão)**

Dia de bons aspectos. Resoluções inesperadas e lucrativas, principalmente em negócios relativos a imóveis e até mesmo nos casos sentimentais. 12, 13, 14; 18, 19, 20 horas e números).

- **Entre 24 de agôsto e 22 de setembro (Virgem)**

Procure evitar os litígios e negócios relacionados com a Justiça. 9, 10, 11; 89, 99, 80 (horas e números.

- **Entre 23 de setembro e 22 de outubro (Balança)**

Precisa não se precipitar e ser mais ponderável para aproveitar as boas influências dêste dia. 17, 18, 19; 23, 24, 25 (horas e números).

- **Entre 23 de outubro e 22 de novembro (Escorpião)**

A sua posição social estará em ascensão e poderá ter ganhos através de amigos influentes. 9, 10, 11; 44, 45, 53 (horas e números).

- **Entre 23 de novembro e 23 de dezembro (Sagitário)**

Cuide de sua saúde ingerindo alimentos naturais tais como legumes e frutas para não sentir debilidade física e mental no dia de hoje. 8, 9, 10; 77, 78, 98 (horas e números).

Em recente coquetel na Confederação Nacional de Comércio os srs. Giulite Coutinho, Charles Moritz, ministro João Paulo do Rio Branco, Haroldo C. Cavalcânti e Benedito Britherhood.

SOCIEDADE

BARÃO DE SIQUEIRA JR.

'Rainha das Rosas' e debutantes

Os Pena e Costa circulam nos EUA

AS 15 HORAS de hoje, na **Pontifícia Universidade Católica, teremos m uencontro entre o "jazz" e a "bossa-nova", organizado pelo Diretório Acadêmico desta entidade cultural. Entre muitos participarão Menescal e seu conjunto, Os Cariocas, a cantora Nara Leão, Silvinha Teles, Marcus Vale, Conjunto dos Sauer, Quinteto Cipó.**

•

NOS salões do Copacabana Palace será realizado às 17 horas o tradicional "Chá das Rosas", organizado pela senhora Nair Lage, tendo como "patronesse d'honneur" a primeira dama estadual Letícia Lacerda e em benefício do Recreio Pindorama (Campanha Nacional da Criança). Haverá desfile de Jalmete Modas em criações de Roland Gran. A Pan American Airways oferece 2 passagens a Buenos Aires à Rainha das Rosas. Patrocinam o evento as senhoras Rafael de Almeida Magalhães, Sérgio Lacerda, Otávio Borgerth Teixeira, general Nélson de Melo, general Carlos Magalhães, general Punaro Bley, deputado Eurico de Oliveira, ministro Álvaro Dias, deputado Frededico Trota, embaixatriz da Guatemala Malin Dechvers, Antonieta Franklin Leal, Antonin Polak, Rubem Berta, Eugênio Sodré Barges e muitas outras. Atendendo ao convite da senhora Nair Lage, o colunista saudará as garôtas que desfilarão.

•

AS 23 HORAS, no Golden Room do Copa, o jornalista José Rodolfo Câmara apresentará pela terceira e última vez o seu Baile de Debutantes, realizado anualmente nos jardins do Itamarati e que êste ano, por motivos políticos, fará neste elegante local, com 30 meninas môças estreando seu "white-dress". Será sem dúvida uma bonita noite, pois as garôtas selecionadas para o "debut" são das melhores famílias brasileiras. Estaremos em sua mesa de honra participando do evento, como convidado especial. Na próxima tôrça contarei a vocês êste acontecimento em branco.

•

DE SEGUNDA a quarta-feira o artista Lucas exporá e venderá objetos de arte e móveis antigos na residência de Gilda e Paulo Sampaio, na Avenida Vieira Souto, 610, cuja renda reverterá para os cofres da Pró-Matre. Vocês, que gostam de objetos antigos e de arte, deem uma espiada na casa dos Paulo Sampaio e ajudem esta conceituada entidade filantrópica. Fica aí o apêlo.

•

ARRUMANDO as malas para uma circulada na Europa, o dinâmico secretário de turismo da GB, Vítor Bouças. Amanhã estará embarcando num navio com primeiro pouso em Lisboa. Pretende visitar as principais capitais do Velho Mundo, manter contato com autoridades de turismo e vender ideias para o IV Centenário da Cidade. Na capital portuguêsa êle terá um encontro com o governador Carlos Lacerda. "Bon voyage".

•

A SENHORA Iara Vargas tem reunido pequenos grupos para jantares em sua casa do Leblon. Acontecem papos, cineminha e depois um joguinho pela noite a dentro. As reuniões são semanais e com a presença de mulheres elegantes e bonitas, como a anfitriona.

•

MUITO elegante e concorrido o jantar-assembléia do Lions Clube do Rio de Janeiro (Mater Clube do Rio de Janeiro), realizado na noitinha de quarta, na Sociedade Hípica Brasileira, para despedida da atual diretoria. O colunista, que é Leão onorário, compareceu e ficou na mesa da presidência, ouve papos, sorteios e a presença bem agradável das domadoras, que estavam em grande noite de elegância. Anotamos: Susi e Alvaro da Silva Costa, Gilda e Orlando Rebelo, Kema e Alexandre Bousquet, Miriam e Arquimedes Jacques, Augusta e Fernando Leviski, Maria Helena e Alvaro Sá Freire, Gladis e Antônio de Sousa Melo, Dora e Aldo Barca, a senhorita Marinete Nascimento e o "Leão cearense" Edison Almeida. Tudo como manda o figurino.

•

ASSUMIU quarta-feira o cargo de diretor da CACEX o economista João Carlos de Carvalho, em substituição ao senhor Juvenal Osório Gomes que vinha exercendo há muito tempo. JCC é muito conhecido em nosso meios bancários e econômicos e homem de sociedade, pois freqüenta assiduamente o Joquei e o Country. Parabéns.

•

CAUSOU pânico nos meios bancários paulistas a insolvência do Banco Leônidas Moreira, que não teve fundos para cobrir saques, e fechou com a intervenção direta do Banco do Brasil e da SULMOC. Comenta-se nos meios econômicos que sua insolvência atinge a casa dos 200 milhões de cruzeiros. Muita gente importante perdeu dinheiro nesta parada bancária.

•

GRUPO economico paulista pretende instalar uma fábrica de vidro plano liso, impresso, polido, de segurança, tem perado e laminado na cidade de Cabo, em Pernambuco.

•

ESTÃO à frente dêste empreendimento industrial os conhecidos homens de sociedade Ermelino Matarazzo, Cunha Bueno e Sebastião Pais de Almeida. O projeto de orgainzação será apresentado à SUDENE para apreciação por parte de seu conselho. O investimento será da ordem de 2 bilhões de cruzeiros e os equipamentos importados representarão aproximadamente 30% dêsse total. O terreno, onde será localizada a nova indústria, ocupará uma área de 17 hectares, nas proximidades das atuais instalações da COPERBO e da Calonarte. Obtivemos esta notícia numa noitada do Sacha's e a damos assim em primeira mão.

•

CIRCULANDO em Nova Iorque o casal Marília e Hélio César Pena e Costa, que deverá ficar mais uns 15 dias. Depois pretendem acontecer no Pacífico e esticar no Canadá. Marília está dando uma espiada na moda americana e espera trazer um guarda-roupa novinho em fôlha para estrear na "saison" carioca.

•

AMANHÃ um grupo de casais estará recebendo na serra petropolitana para almoços, cineminha e biriba pela tarde a dentro. Três conhecidos casais do "society" receberão grupos fehcados: Fernanda e José Colagrossi, Lea e Celmar Padilha e Teresa e Didu Sousa Campos.

•

NO TOP-CLUB em noitada da quarta, véspera de feriado, os casais Murilo Miranda, Jacira e Alfredo Tomé e os embaixadores da Argentina, Carlos Alberto Fernandez. Como sempre, casa cheia e o "show" Pista do Samba agradando plenamente. O dinâmico Bené Nunes nos revelou que pretende fazer algumas alterações neste espetáculo, naturalmente para melhor.

JOVEM SOCIETY

ESPERO que minha amiga Regina Ercília Álvaro Costa não fique zangada comigo. Mas quero externar uma opinião também endossada por algumas colegas da jovem-guarda. Acho que Regina Ercília está se vestindo e se penteando como se fôsse de muita idade, assim da casa dos 30. Sua última aparição, em elegante local, dava um aspecto de môça mais velha do que realmente é. Vestido prêto, penteado de senhora e a maquilage imprópria para môça de sua idade. Fica aí a sugestão e esperamos que a bonita Regina Ercília não tome a mal a nossa idéia, que é em seu benefício.

●

PELA primeira vez vimos o circulante Pedro Augusto Cerqueira Lima em grandes papos com amigos, na noitada de quarta-feira, no bar da Hípica. A coluna estranhou, pois o elegante rapaz do jovem "society" está sempre escoltado de companhia feminina: um dia uma loira, outro uma morena e às vêzes uma vedeta...

●

LUÍSA Mariano da Rocha Sila desponta no jovem-guarda com grande sucesso. Além de 15 anos, nasceu nos Pampas e tem uns lindos olhos castanhos. Gosta da moda francesa, fala francês fluentemente e cursa o primeiro clássico do Santo Amaro. Por incrível que pareça ainda não tem namorado, segundo me informaram suas melhores amigas. Mas está nos seus planos para o futuro ser psicóloga e, depois, quem sabe... subir numa tarde de maio o cobiçado altar, com um príncipe encantado.

●

CIRCULANDO no Rio as elegantes Ledinha e Ana Luísa Color de Melo, que agora residem na Capital Federal. Dois conhecidos peruanos da sociedade de Lima lhe fazem companhia, servindo de cicerones.

PROSSEGUE com fôrça total o romance mais comentado Country: Beatriz Falci e George Elis. Anteontem no feriado os dois circulavam nos jardins do mais "fechado".

●

A NOIVINHA Sônia Regina Magalhães Padilha que subirá ao altar em setembro próximo, na Paulicéia, virá em julho ao Rio rever amigas e dar um chá de panela, pelo menos simbólico. O dono de seu coração é o paulistano Paulo Roberto Murray. Ela foi uma das debutantes do Barão, da safra de 58, e anda dizendo às amigas que o colunista deu sorte no seu romance. Será?...

Maria Camila Oliveira Jorge, uma das belezas da cidade de Campinas, se encontra entre os que fazendo um sucesso dos diabos. Ela debutará logo mais no fim com José Rodolfo Câmara.

Roupa prática

Você que trabalha fora de casa e que por isso mesmo passa a maior parte do dia dentro de um escritório numa loja, num laboratório, numa repartição pública ou até mesmo numa fábrica, já pensou na conveniência de sòmente usar conjuntos saia-e-blusa? Especialmente no inverno, êles proporcionarão a você melhor confôrto, uma vez que cada conjunto poderá ser formado com apenas uma saia, duas no máximo, e um número ilimitado de blusas ligeiras ou blusões amplos. A lãzinha, naturalmente, deverá ser o tecido preferido por suas inúmeras vantagens, pois além de serem fácei de lavar, blusas ou blusões em algodão de colcrido liso ou estampado oferecem no verão um bem-estar que roupa nenhuma pode oferecer.

SUGESTÕES

Eis aqui algumas sugestões que lhe fazemos, enviadas de Nova Iorque pela correspondente de assuntos femininos de sua agência jornalística especializada em material de interêsse da mulher:

Ship Shore [illegible] exemplo, uma feliz combinação: saia em gabardine de [illegible] cor de pó-de-café e blusa em algodão estampado, multicolorida, com desenhos inspirados em motivos indus.

Um outro conjunto de linha esportiva mas que se presta muito bem para trabalhar escritório, foi lançado também por Ship Shore e é formado de saia em tropical marinho e blusa azul-anil, em algodão liso, no estilo "western".

Por sua vez, para aquelas que desejam ir um dia ou outro para o trabalho já vestidas para um programa na cidade, Ship Shore sugere um conjunto formado de saia em gabardine de algodão beige e uma blusa em algodão estampado de golinha fechada e mangas compridas.

Cantinho da mamãe

[illegible] MIMOS EM [illegible] PREJUDICIAIS — Muitos pequenos procuram na doença um [illegible] para que sejam alvo de especiais atenções. Logo, é um êrro mimar demais as crianças, para que elas não busquem na doença o caminho certo de provocar especiais atenções da família.

[illegible] O EXCESSO DE GORDURA — Muitas mães cultivam a [illegible]dade nos filhos. E mal sabem elas que é um perigo para a vida das crianças o excesso de pêso. É [illegible] ao bebê ter [illegible] côr, consistência muscular e [illegible]idade.

Seja mais bela

Outrora as mulheres usavam maquilagem em tons carregados: olheiras fundas, sombras muito escuras, rimel espêsso. A maquilagem moderna é algo simples, claro, luminoso, transparente. A mulher fica com ar de porcelana. O rosa pêssego faz sucesso, e nos lábios um leve tom coral é aceito pela maioria com real satisfação. [illegible] de pesadas bases, côr [illegible] bronze. Nos dias que correm a "mulher fatal" perdeu tôda a chance de ser apreciada e imitada. A mocidade requer côres leves, sutis, que remoçam e trazem alegria e naturalidade ao rosto.

[illegible] pele [illegible] e [illegible] não é um dos modos mais seguros de você se sentir segura de si? Trate, pois, de conseguir um rosto fresco e uma cútis de pêssego. Qualquer tratamento bem escolhido será útil para a beleza de sua epiderme se lhes acrescentar um [ingre]diente famoso: a persistência. Não há creme, por mais perfeito que seja, que [dê] resultado, se fôr [usa]do esporàdicamente. Experimente não desistir de se embelezar, por uma semana ao menos. E você verá como sua pele ficará mais macia e transparente, agradável ao tato e ao olhar.

Acostume-se, desde [illegible] a manter a cabeça em boa posição, conservá-la sempre erguida, pois esta é a maneira de se conseguir parecer sempre mais jovem. Convém não esquecer que é um bom recurso dormir com almofada baixa para evitar o acúmulo de gordura na nuca. Caminhar com um livro pesado sôbre a cabeça, é, também um ótimo exercício para remoçar o pes[coço].

REGISTRO

Aniversarios

FAZEM ANOS HOJE:
SENHORES:

Luís Guilherme Pinheiro; Luís Paulo de Oliveira Flôres; Augusto Rodrigues; Carlos Medeiros Jansen; Manuel Narciso Ferreira; Élbio Boamorte Filho; Henrique Duque Estrada; dr. Antônio Estrêla; Nílton Fonseca; Dantas Fonseca; Luís Júlio Carvalho; Arnaldo de Oliveira Ferreira; Artur Teixeira de Mesquita; Bartolomeu Andrade; Otávio Aires; José Araújo Medeiros; Almir Neves Pereira da Silva e Eli Garcia de Castro.

SENHORAS:

Rosalbe Ferreira Souto; Claudemir Cipicha; Maria das Graças Morais Cordilha, Conceição Mendonça, Beatriz Rigseto; Bluma Chafir Neiva; Maria Janere Lima de Abreu; Aldéo Picano; Georgina Loup; Julieta Pires Carneiro da Cunha e Nanci Pereira.

Casamentos

Realiza-se, hoje, às 18 horas, no altar-mor da Igreja Santo Antônio, em Caxias, o enlace matrimonial do senhor Evelino Adão Carvalho Serra com a srta. Neuza Niero. O casal receberá os cumprimentos de amigos na residência da família da noiva, na Rua Evaristo da Veiga, 4, em Caxias.

Belas pernas: cuidados diários

Para possuir belas pernas são imprescindíveis os exercícios diários, o uso da escôva na hora do banho e a aplicação de um creme suave, que deve ser usado meia hora antes do banho. Os exercícios consistem em flexões ritmadas a fim de fortalecer os músculos e eliminar as gorduras supérfluas. A escôva deve ser untada com sabonete neutro ou oleoso, de acôrdo com a qualidade de sua pele. O creme é empregado para lubrificar. — (Foto da IPA para o DC).

ÔVO: NUTRITIVO E SALUTAR

Para seu filho a natureza fornece a mais completa cápsula mineral vitamínica que se conhece e que nenhum laboratório jamais conseguiu reproduzir. Trata-se **do ôvo.** Neste alimento, em quantidades apreciáveis, existem ferro, cálcio, fósforo, enxôfre e outros minerais, além das principais vitaminas do complexo B.

•

PORCO ASSADO COM LENTILHAS

Ingredientes: E quilo de lombinho de porco, 1 dente de alho, meio quilo de lentilhas, 200 gramas de bacon ou de toucinho fresco, 1 cebola inteira, 1 colhér de sopa de manteiga, sal e pimenta do reino.

Maneira de preparar: leve a panela ao fogo com a manteiga e o alho, junte o lombinho, deixe dourar de ambos os lados. Cozinhe as lentilhas, prèviamente deixadas de molho em um pouco de água. Corte o "bacon" ou o toucinho em pedacinhos, junte a cebola inteira. Quando as lentilhas estiverem quase cozidas, acrescente o toucinho e as cebolas, deixe em fogo brando, durante dez minutos. Pincele um tabuleiro, coloque o lombinho, cubra com as lentilhas e leve ao fôrno pré-aquecido para dourar. Na hora de srevir, cubra com mais uma colhér de manteiga derretida.

•

BOOB' DE INHAME

Cozinha-se o inhame em água e sal, depois de cuidadosamente descascado. Vai-se esmigalhando quando amolecer e deixando a água secar. Quando a água fôr pouca na panela, junta-se um punhado de camarões sêcos descascados e bem moídos. Em seguida, pimenta do reino e azeite de dendê. Mexe-se bastante a massa, até que fique uma mistura uniforme. Deixa-se secar, devendo ficar com a consistência de um purê de batatas. Enfeita-se com galhos de coentro. Serve-se quente ou frio.

ARTES

ANTÔNIO BENTO

Concertos na Rádio MEC

SOB o aspecto cultural, merece um comentário crítico a última audição, realizada esta semana, no programa de Zito Batista Filho ("Concêrto Antigo"), sob o título "O Pequeno Livro de Ana Madalena Bach". Como se sabe, êsse é um dos mais extraordinários documentos da vida artística e familiar de Johann Sebastian Bach que, em segundas núpcias, casou-se, em 1721, com Ana Madalena Wülken, então com 21 anos de idade.

Soprano e cravista exímia, Ana Madalena fêz seu Pequeno Livro por volta de 1725, copiando breves composições de diversos autores, com a finalidade de servir às manifestações musicais do lar. E o fato é que Johann Sebastian escreveu de próprio punho algumas páginas nesse livro, que hoje faz parte do acervo da Biblioteca Real de Berlim.

No concêrto dado agora, foram ouvidas três pequenas peças para cravo, de autores anônimos, um Rondó de François Couperin (a grande devoção artística do mestre alemão), "Willst da dein hers", de Goivannini, autor italiano, o Prelúdio em Dó Menor (da coleção para o Cravo bem Temperado) e um grupo de Polonaises, Minuetos e páginas para voz de soprano e cravo, em interpretações de dravista Kurt Rapf e da cantora Maja Weis-Osborn.

O programa "A Canção Brasileira" — produção de Ida e Alceu Bocchino para a Rádio Ministério da Educação e Cultura (no ar tôdas as quintas-feiras, às 21,30 horas) — focalizou anteontem, as mais importantes canções inspiradas na figura da "Mãe-Prêta", especialmente o Ciclo de Newton Pádua: "Felicidade", sôbre versos de Luís Peixoto, "Ti'Ana", sôbre poema de Murilo Araújo, e "Tanta falta que eu sinto de você", palavras de Sílvio Peixoto.

O programa, que apresentará como intérpretes a cantora Dircéia Amorim e a pianista Irani Leme, está completado com páginas de Luís Cosme, Vieira Brandão, Paurílio Barroso e Francisco Mignone.

Por sua vez, Geni Marcondes apresentará, amanhã, às 21,30 horas, no programa "Pelos Caminhos da Música", na PRA-2, o poema sinfônico "Os Pinheiros de Roma", de Ottorino Respighi (1879-1936), em execução da Orquestra Sinfônica da NBC, sob a regência de Toscanini.

NOTICIÁRIO

- **Ontem à tarde, foi festivamente inaugurada, no Museu de Arte Moderna do Rio de Janeiro, uma exposição da escultura Irene Hamar. Foi também apresentada uma seleção de obras do patrimônio do MAM.**

- Será inaugurada, em julho próximo a exposição de pinturas do Clube dos Ibegeanos, (IBGE) na Avenida Franklin Roosevelt, 146, 5.º andar.

- Está aberta e continuará até o dia 13 de junho, a exposição coletiva dos artistas "Prêmio Galleria" Roberto de Lamônica, Donato Ferrari, Leonello Berti, José Hermano Guedes, Newton Cavalcanti, que foi inaugurada no dia 5 de maio na nova sede do Instituto Italiano de Cultura, Rua Cardoso Júnior, 95 (Laranjeiras).

- A Exposição "Shakespeare no Brasil", promovida pelo Serviço de Teatros, é acompanhada agora, de uma trilha sonora em que as vozes de Tônia Carrero, Maria Fernanda, Sérgio Cardoso e Ítalo Rossi interpretam cenas de Hamlet, Othelo, Júlio César e outros textos Shakespeareanos.

A Exposição, que percorrerá diversos estabelecimentos de ensino do Estado, estará aberta até o fim de maio, na "Maison de France".

A fita gravada é tocada diàriamente, cada meia-hora, entre 16 e 18 horas.

- Está marcado para hoje, às 16,30 horas, no Teatro Municipal, a apresentação do maestro americano Edward Fendler ao Quadro Social da Orquestra Sinfônica Brasileira. O programa, que terá a participação do fagotista Noel Devos, está assim organizado: WEBER — ouverture "Euryanthe", MOZART — Concêrto para fagote e orquestra, TSCHAIKOWSKY — Capricho Italiano e MOZART — Sinfonia n.º 29.

Os associados terão que apresentar na porta do teatro o ingresso n.º 3, referente à mensalidade de março de 1964.

RAIO-X Dr. Victor Côrtes
Exames radiológicos em residências
TOMOGRAFIAS
Diàriamente das 8 às 11 e das 14 às 17 horas
RUA ARAÚJO PÔRTO ALEGRE, 70
9.º andar — Tel.: 22-5330

DCinema
CARLOS ACUIO

Na foto, Alida Valli numa cena de "Odisséia de um Bravo", em cartaz atualmente na Guanabara.

Melhores filmes em cartaz na Guanabara

EIS os melhores filmes em exibição na cidade, sem ordem cronológica:

1) O LEOPARDO — filme italiano, dirigido por Luchino Visconti, interpretado por Burt Lancaster, Cláudia Cardinale — a burguesia passa a perna na aristocracia. Horário: 1, 4,30 e 8,20. No Palácio, Miramar, Carioca e Central (Niterói). — 14 anos.

2) UMA VOZ NAS SOMBRAS — filme americano, dirigido por Ralph Nelson, interpretado por Sidney Poitier — o negócio é ter fé e ser bonzinho. Horário: 2, 4, 6, 8 e 10. No Opera — Livre.

3) ADORÁVEL VAGABUNDO — filme reprise americano, apresentando Gary Cooper e Bárbara Stanwyck — para ser vagabundo é preciso ter charme. Horário: 2, 4, 6, 8 e 10. No Rio Palace, Paissandu, Rivoli e Paris Palace — Livre.

4) LAWRENCE DA ARÁBIA — filme anglo-americano, dirigido por David Lean, interpretado por Alec Guiness — história de um inglês herói e meio louco. Horário: 1, 4,40 e 8,20. No Capitólio — 10 anos.

5) ENTRE DEUS E O PECADO — filme americano, apresentando Burt Lancaster e Jean Simons — o jeito é ser Zarur e enganar o próximo. Horário: sem indicação. No Alvorada — 18 anos.

6) O DIABO E OS DEZ MANDAMENTOS — filme francês, dirigido por Julien Duvivier, interpretado por Fernandel — pecar é chato, mas muito gostoso. Horário: 2, 4,30, 7 e 9,30. No Art Palácio Copacabana — 18 anos.

7) CAMINHO AMARGO — filme italiano, dirigido por Bolognini, interpretado por Belmondo, Claudia Cardinale — a degradação é fogo. Horário: sem indicação. No Art Palácio Tijuca e Art Palácio Méier — 18 anos.

8) FREUD... ALÉM DA ALMA — filme italiano dirigido por John Huston, interpretado por Montgomery Clift — história de Sigmund Freud, o inventor da psicanálise. Horário: 2, 4,30, 7 e 9,30. No Rian — 14 anos.

9) O PICOLINO — filme americano, apresentando Fred Astaire — musical reprise. Horário: 2, 4, 6, 8 e 10. No Pathé, Ricamar, Veneza e Paratodos — Livre.

FOCO

- *"Voyage Surprise" é o próximo filme a ser apresentado na têrça-feira, 2 de junho, às 18 horas, no Teatro da Maison de France.*
- *"Descalços no Parque", estreará dia 10 na Maison, tendo Helena Ignês como principal intérprete.*
- *Judy Garland foi hospitalizada com urgência em Hong-Kong, acreditando-se que se trata de uma crise cardíaca suscitada por seu estado nervoso.*
- *Judy Garland tinha afirmado antes que a imprensa de Melbourne, na Austrália, a tratou de "maneira abominável", e que os jornalistas "não tinham educação nenhuma".*
- *Vai estrear "A Morte em Três Tempos", filme de Fernando Campos com fotografias de Mário Carneiro. "Morte em Três Tempos" traz ainda, no elenco, Osvaldo Loureiro, Josef Carneiro e Paulo Emílio de Sales, crítico de "O Estado de São Paulo".*
- *"Os Fuzis", filme de Rui Guerra, prepara-se para viajar a Berlim representando o Brasil no Festival.*

Três melhores

"O LEOPARDO" — Italiano — Visconti — Palácio — Miramar — Alaska — Carioca — Imperator — Hor.: 2 — 4,30 — 7 — 9,30 horas — 14 anos.

"UMA VOZ NAS SOMBRAS" — Americano — Ópera — Sidney Poitier — Hor.: 2 — 4 — 6 — 8 — 10 horas — Livre.

"ADORÁVEL VAGABUNDO" — Americano — Gary Cooper — Paris — Pálace — Sem indicação de horário — Livre.

DESFILE
NELSON JORGE

Vila faz niver com baile de gala
América adiou 'Vive la Femme'

A MAIS importante festa desta noite será o Baile de Gala de A. A. Vila Isabel, comemorativo ao 14.º aniversário de fundação da categorizada agremiação. Um espetáculo de "Ballet-show", com a participação especial de David Dupré e fundo musical da Orquestra Arco-Íris. O traje será "soirée" para damas e casaca, "smocking" ou "summer" para cavalheiros. Início às 23 horas.

Péricles e Linetéia

NOSSO companheiro jornalista Péricles Santos Cruz sobe hoje o altar da Igreja São Nicolau, às 19 horas. A noiva é a senhorita Linetéia de Andrade. Jogamos daqui o arroz festivo, em nome de todo o DC.

"Vive la Femme" adiado

MUITO embora a festa seja realizada, o grande "show" programado para logo mais no América, com a participação do elenco de Carlos Machado, infelizmente não poderá ser realizado. O motivo dêste adiamento é que Carlos Machado se encontrava no México e por motivo de fôrça maior não pode regressar a tempo de apresentar "Vive Le Femme" ao quadro social rubro. Por intermédio desta coluna o diretor social do América, sr. Heráclito Sebastião, apresenta suas escusas, e garante que assim que regressar ao Brasil, Carlos Machado estará apresentando seu categorizado elenco naquele clube.

Festas de hoje

NO Melo Tênis Clube os sócios que mais colaboraram com a diretoria no ano de 1963 estarão recebendo "placas de ouro, prata e bronze", em sinal de agradecimento do Conselho Diretor. Início às 23 horas.

•

UM dos almoços mais frequentados de hoje, acontecerá no Pontal Praia e Country, que estará recebendo a partir das 13 horas. Vale a pena comparecer ao agradável clube.

•

O CLUBE Recreativo Coringa estará realizando esta noite a eleição da "Rainha das Rosas", sob os acordes do conjunto "Sica". Início às 23 horas. Esta colunista será um dos jurados.

•

ESTA noite será eleita na sede do Flamengo a "Miss Associação Atlética Banco Mineiro da Produção". Esta festa promete ser das mais animadas.

Presidente do CND: nôvo sócio do Vale do Paraíso

O mais nôvo associado do Vale do Paraíso Campestre Clube é o gen. Eloi Menezes. Por falar no espetacular clube, um bom programa para amanhã, é desfrutar de suas famosas instalações passando o dia na sede daquele clube.

Noivado

Estarão colocando alianças na mão direita na noite de hoje, a encantadora srta. Janete Ramos Cardoso com o jovem Valter da Rocha Tristão. Por êste motivo, na residência da noiva, haverá uma recepção aos amigos. Os cumprimentos de NJ.

Rola contra Santapaula

Fomos informados que o sr. Joaquim Rola vem tentando confundir a opinião pública dizendo que não vendeu a Santapaula Melhoramentos o famoso Hotel Quitandinha. A bem da verdade, é necessário que se esclareça que Joaquim Rola é bastante conhecido como o homem dos grandes golpes nos negócios em que participa. Primeiro, ganhou muito com o jôgo e, com o fechamento dos cassinos, prejudicou a todos os empregados deixando alguns na miséria. Veio o arrendamento de Araxá que foi uma vergonha, e logo a construção do Condomínio Juscelino Kubitschek que não teve a capacidade para terminar, entregando a uma firma de Belo Horizonte o seu término. Construiu a Exposição Internacional de Indústria e Comércio, e só inaugurou-o a toque de caixa, porque já tinha recebido o dinheiro dos expositores. Na concessão, tem obrigação de fazer duas exposições por ano e até hoje fêz apenas uma, não contendo com a ruína. Hoje o Pavilhão de São Cristóvão está servindo de depósito. O pior foi feito em Quitandinha, pois êle não conseguindo levantar o Hotel, que estava desmoronando, tentou fazer um clube, que também foi um fracasso. Surge, então, a Santapaula Melhoramentos que comprou o Hotel Quitandinha em escritura pública, registrada em cartório. Confirmar o que foi o êxito do Santapaula, basta afirmar que em apenas 8 meses, já foram vendidos 32 mil títulos e o Quitandinha voltou a ser o "Orgulho do Brasil", conforme sempre foi conhecido. O sr. Rola, deveria ficar satisfeito de ver seu grande sonho realizado, ou seja, as dependências do famoso ex-hotel sempre repletas e oferecendo ao público sempre o melhor.

Coquetel à imprensa

Esta tarde a diretoria do Tijuca Tênis Clube estará recepcionando a imprensa com um coquetel para apresentação da nova diretoria, assim como, visita às obras da nova sede. Compareceremos.

Jantar à CB

O Ginástico Português distinguiu êste colunista com um convite para o grande jantar que oferecerá depois de amanhã, às 21 horas, em homenagem à Confederação Brasileira de Desportos e Federação Portuguêsa de Futebol que comemoram 50 anos de fundação. Grato.

O nôvo Maxwell

O Clube Maxwell (Rua Maxwell, 174) que entrou em plena recuperação social-esportiva, tem um almôço de congraçamento marcado para amanhã, às 12 horas.

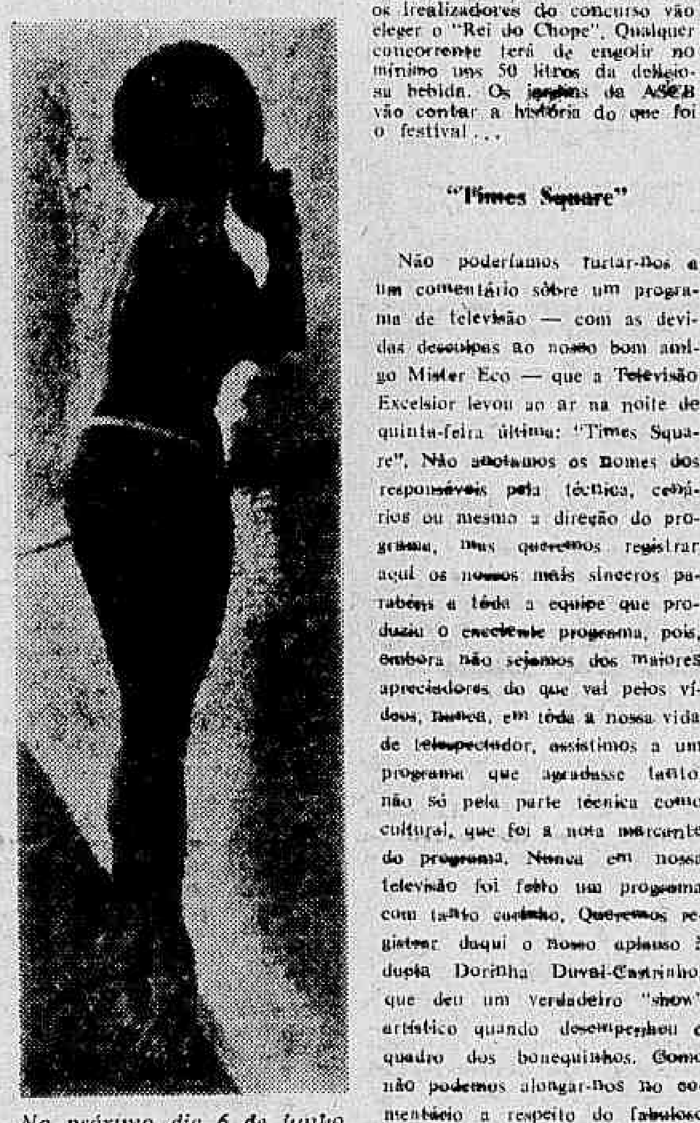

No próximo dia 6 de junho será eleita nos majestosos salões do Hotel Glória, a "Miss Renascença". Este concurso considerado o mais importante da promoção dos "Diários Associados", reúne as belas jovens do país. Esta festa vai reunir o que há de mais belo em mulatas do mundo. Na foto, Esmeralda de Barros.

Rápidas.

Carlos Renato ofereceu às candidatas a "Miss Renascença" um jantar na Churrascaria Tonel na última sexta-feira. • Roberto Silva na "lista negra" das candidatas do Renascença... • Renato Americano, diretor do Departamento Hípico do Pontal Country Club, vai convidar um grupo de amazonas da Sociedade Hípica Brasileira para fazer uma demonstração no picadeiro do PCC. • Na próxima quarta-feira, na Adega do Évora membros do Lions Club de Botafogo, oferecerão um jantar em homenagem ao nôvo comandante geral do Corpo de Fuzileiros Navais, almirante Heitor Lopes de Sousa. • O pai do sr. Vitor Bouças, secretário de Turismo da GB está com sua saúde abalada na Itália. VB viajou a jato na quarta-feira para a Itália. • A Secretaria de Turismo criou um "Serviço de Informações" para a imprensa que vai dar as principais notícias sôbre os eventos programados para as comemorações do IV Centenário. • O I Festival da Cerveja do Rio de Janeiro vai dar muito pano para mangas, pois os realizadores do concurso vão eleger o "Rei do Chope". Qualquer concorrente terá de engolir no mínimo uns 50 litros da deliciosa bebida. Os jurados da ASCB vão contar a história do que foi o festival...

"Times Square"

Não poderíamos furtar-nos a um comentário sôbre um programa de televisão — com as devidas desculpas ao nosso bom amigo Mister Eco — que a Televisão Excelsior levou ao ar na noite de quinta-feira última: "Times Square". Não anotamos os nomes dos responsáveis pela técnica, cenários ou mesmo a direção do programa, mas queremos registrar aqui os nossos mais sinceros parabéns a tôda a equipe que produziu o excelente programa, pois, embora não sejamos dos maiores apreciadores do que vai pelos vídeos, nunca, em tôda a nossa vida de telespectador, assistimos a um programa que agradasse tanto, não só pela parte técnica como cultural, que foi a nota marcante do programa. Nunca em nossa televisão foi feito um programa com tanto carinho. Queremos registrar daqui o nosso aplauso à dupla Dorinha Duval-Castrinho, que deu um verdadeiro "show" artístico quando desempenhou o quadro dos bonequinhos. Como não podemos alongar-nos no comentário a respeito do fabuloso programa que todos os nossos amigos e conhecidos ainda estão aplaudindo, queremos ressaltar que, se não cair de nível, "Times Square" continuará a ser o melhor programa que já se levou ao ar até hoje em nossas emissoras de tevê.

Por hoje é só.

MANY NEWS
HELO MACHADO

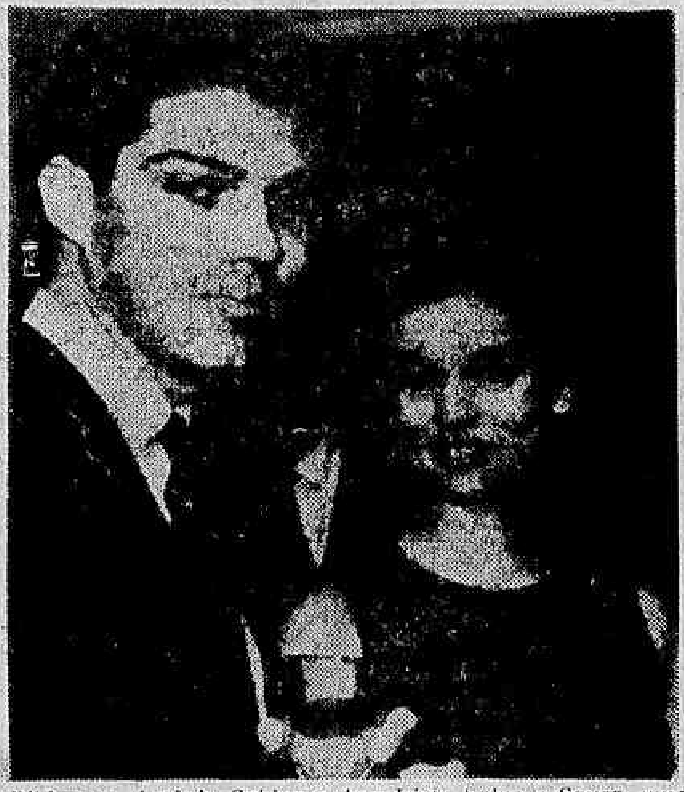

Diplomata Antônio Sabino e Ana Lúcia Salvo e Sousa, uma das môças que mais freqüentemente recebe em sua bela casa do Lido.

Ouro Prêto homenageou Klein em grande noite

SEGUNDA-FEIRA passada, a sra. Ouro Prêto recebeu **em homenagem ao nosso embaixador na Alemanha, Carlos Silvestre Ouro Prêto e sra. Presentes ao elegante "souper", sr. e sra. Temistocles Cavalcânti**, sr. e sra. **comandante Lúcio Meira, sra. Rodrigo Otávio**, sra. **Maria José Laet**, sr. **Gastão Maciel, ministro** Carlos Eiras, dentre outros.

•

ARMANDO Klabin comemorou seu aniversário reunindo em sua residência um grupo de amigos, sr. e sra. Horácio Láfer, sr. e sra. Sérgio Andrade Ramos, sr. e sra. Roberto Dutra, sr. e sra. José Kós, sr. Geraldo Sá, Daniel Klabin, irmão do aniversariante.

•

O EMBAIXADOR dos Países Baixos e a boronesa **Lewe Van Aduard, ofereceram** têrça-feira, **no seu magnífico palacete de Santa Teresa, um simpático almôço. Notava-se a presença de vários Embaixadores do Corpo Diplomático creditado no Brasil. Dentre êles o da Colômbia, Indonésia, Panamá, Paquistão e Haiti.**

•

O TEATRO MUNICIPAL viveu, quarta-feira, uma das suas grandes noites,, com a apresentação de Jacques Klein nas "Variações de Paganini". O Teatro estava lateralmente cheio, com figuras mais represesentativas da nossa sociedade. Sr. e Sra. Pepe Caraballo, sr. e sra. Dante Vigianni, sr. e sra. Carlos Guinle, sr. e sra. Ramos Vieira (Jacqueline numa noite muito feliz), sra. Rosita A. Fonseca e a pianista Delmana, chegada recentemente da Europa. Sr. e sra. Larry Castro Leite.

•

POST-SCRIPT

CONHECIDO advogado, especialista em Leis Trabalhistas, na noturna do Joekey, jogou em um cavalo a importância de Cr$ 2.000.08,00 e recebeu a bela quantia de .... Cr$ 13.000.000,00. • Maria Lúcia Alvares Machado, filho do nosso embaixador Edmundo Machado, será a nova secretária do embaixador Lincoln Gordon em substituição à srta. Daphne Lynch, que casa em julho. • Jantando no "Don Cecilio" sr. e sra. Bené Moreira, sr. e sra. Ivan Miranda de Sousa. • Voltando de São Paulo em companhia da embaixatriz Guimarães Rosa, a sra. Amélia de Lima e Silva (Lilica) após permanência de uma semana. • Quarta-feira à tarde Lúcia Chilazi (tôda sorrisos) adquirindo peças para seu enxoval na Veneza. Casamento em julhoã • Hoje, jantar-dançante no Monte Líbano, com Helena Lima. • Têrça-feira partiu em missão diplomática para Montevidéu o primeiro secretário Paulo Cabral de Melo, responsável pela ALALC. • Léa Fonseca Fontes adquirindo alguns modelos da "Petite Colletion" da Canadá. • O sr. Salomão Saadi foi reeleito ontem presidente do Conselho da Liga Libanêsa. • A embaixatriz Lígia de Freitas recebeu seus amigos para uma movimentada feijoada. • No Miramar assistindo "O Leopardo" Celeneh e David Geremberg, Dora Leuenroth Meira, Regina Procópio e Carlinhos de Vasconcelos. • O brôto Ivete Brandão Costa reuniu um grupo de amigas em comemoração ao seu aniversário, dia 27. • Maurício de Lemos e Lúcia Colonna subirão ao altar brevemente.

CINEMAS

CENTRO

- PLAZA — 22-4097 — "Sozinho Contra Roma". (Proibido até 10 anos) com Jeffries Lang, Rossana Podestà e Gabriele Tinti.
- METRO PASSEIO — 22-6490 — "Dois São Culpados". (Proibido até 14 anos) com Anthony Perkins e Jean Claude Brialy.
- PALACIO — 22-4655 — "O Leopardo" (Proibido até 14 anos) com Burt Lancaster, Alain Delon e Claudia Cardinale.
- ODEON — 22-4568 — "Mundo Estranho". (Censura livre) com Angelica Hauff e Alexandre Carlos.
- IMPERIO — 22-9346 — "Essa Mulher é Minha". (Proibido até 14 anos) com Valter d'Avila e Liana Duval.
- PATHE — 22-8795 — "O Picolino". (Censura livre) com Fred Astaire e Ginger Rogers.
- CAPITOLIO — 25-0768 — "Lawrence da Arabia" (Proib. até 10 anos) com Alec Guinnes, Anthony Quinn e José Ferrer.
- REX — 22-6327 — "Paris, Cidade de Ilusões". (Proibido até 14 anos) com Jean Seberg e Stanley Baker.
- RIVOLI — "Adorável Vagabundo". (Censura livre) com Cary Grant e Barbara Stanwick.
- VITORIA — 42-9020 — "Odisséa de um Bravo". (Proibido até 18 anos) com Cesar Romero, Broderick Crawford e Alida Vali.
- CINEAC — 42-6024 — "Os Viciados". (Proibido até 18 anos).
- CINE FESTIVAL — "Zorro e o Ouro do Cacique". (Proibido até 10 anos) com Clayton Moore e Lina Montel.
- IRIS — 42-0763 — "Zorro e o Ouro do Cacique". (Proibido até 10 anos) com Clayton Moore e Lina Montel.
- SÃO JOSÉ — 42-0592 — "A India". (Proibido até 18 anos) com Isabel Sarli, Mario Casado e Alberto Marcel.
- PRESIDENTE — 47-7128 — "Sangue na Madrugada". (Proibido até 18 anos) com Erico Freitas e Célia Bandeira de Melo.
- CINE MARROCOS — 22-7979 — "A Caravana do Ouro". (Proibido até 10 anos) com Errol Flynn.
- CINE FLORIANO — 43-9074 — "Terra Sem Deus". (Proibido até 16 anos).

ZONA SUL

- LEBLON — 27-7805 — "Odisséa de um Bravo". (Proibido até 18 anos) com Cesar Romero, Broderick Crawford e Alida Vali.
- MIRAMAR — "O Leopardo". (Proibido até 14 anos) com Burt Lancaster, Alain Delon e Claudia Cardinale.
- CARIOCA (Copacabana) — 27-5150 — "O Lamparina". (Censura livre) com Mazzaropi, Geny Prado e Manoel Vieira.
- BRUNI (Ipanema) — "O Lamparina". (Censura livre) com Mazzaropi, Geny Prado e Manoel Vieira.
- PAX — 27-0621 — "Dois São Culpados". (Proibido até 14 anos) com Anthony Perkins e Jean Claude Brialy.
- ART PALACIO (Copacabana) — 27-3795 — "O Diabo e os Dez Mandamentos". (Proibido até 18 anos) com Alain Delon e Fernandel.
- ALVORADA — 27-2955 — "A Marcha dos Heróis". (Proibido até 10 anos).
- IPANEMA — 47-3606 — "A India". (Proibido até 18 anos) com Isabel Sarli, Mario Casado e Alberto Marcel.
- ROXY — 26-6245 — "Paris, Cidade de Ilusões". (Proibido até 14 anos) com Jean Seberg e Stanley Baker.
- ALASKA — "Odisséa de um Bravo". (Proibido até 18 anos) com Cesar Romero, Broderick Crawford e Alida Vali.
- ROYAL — "Os Filhos do Trovão". (Proibido até 10 anos) com Pedro Armendariz e Gerard Setty.
- PARIS PALACE — "Adorável Vagabundo". (Censura livre) com Cary Grant e Barbara Stanwick.
- VENEZA — 46-6828 — "O Picolino". (Censura livre) com Ginger Rogers e Fred Astaire.
- RIAN — 36-6114 — "Freud, Além da Alma". (Proibido até 14 anos) com Montgomery Clift.
- JUSSARA — 26-6257 — "Filhos do Trovão". (Proibido até 10 anos) com Pedro Armendariz e Gerard Setty.
- CINE RIVIERA — "Sozinho Contra Roma". (Proibido até 10 anos) com Jeffries Lang, Rossana Podestà e Gabriele Tinti.
- COPACABANA — 57-5134 — "O Tempêro do Amor". (Censura livre) com Doris Day e James Garner.
- FLORIDA — 37-7141 — "Zorro e o Ouro do Cacique". (Proibido até 10 anos) com Clayton Moore e Lina Montel.
- KELLY — "Filhos do Trovão". (Proibido até 10 anos) com Pedro Armendariz e Jacqueline Sassard.
- METRO COPACABANA — "Dois São Culpados". (Proibido até 14 anos) com Anthony Perkins e Jean Claude Brialy.
- BRUNI (Copacabana) — "O Lamparina" (Censura livre) com Mazzaropi, Geny Prado e Manoel Vieira.
- RICAMAR — "O Picolino". (Censura livre) com Ginger Rogers e Fred Astaire.
- BRUNI (Botafogo) — 26-6072 — "O Lamparina". (Censura livre) com Mazzaropi, Geny Prado e Manoel Vieira.
- BOTAFOGO — 26-2259 — "O Extra". (Censura livre) com Cantinflas e Carmen Molina.
- GUANABARA — "O Último Por do Sol". (Proibido até 14 anos) com Kirk Douglas e Tania Elg.
- PAISSANDU — "Adorável Vagabundo". (Censura livre) com Cary Grant e Barbara Stanwick.
- OPERA — 46-7218 — "Uma Voz nas Sombras". (Censura livre) com Sidney Poitier, Lilia Skala e Lisa Mann.
- SÃO LUIS — 25-7459 — "Os Tiranos Também Amam". (Proibido até 18 anos) com Charlton Heston.
- POLITEAMA — 25-1143 — "Sangue na Madrugada". (Proibido até 18 anos) com Erico Freitas e Célia Bandeira de Melo.
- AZTECA — 45-6813 — "Dois São Culpados". (Proibido até 14 anos) com Anthony Perkins e Jean Claude Brialy.
- BRUNI (Flamengo) — "O Lamparina". (Censura livre) com Mazzaropi, Geny Prado e Manoel Vieira.

ZONA NORTE

- RIO BRANCO — 43-1639 — "Cleopatra". (Proibido até 18 anos) com Elizabeth Taylor e Richard Burton.
- CINE MADRID — 48-1184 — "Paris, Cidade de Ilusões". (Proibido até 14 anos) com Jean Seberg e Stanley Baker.
- SANTA ALICE — 38-9993 — "Odisséa de um Bravo". (Proibido até 18 anos) com Broderick Crawford, César Romero e Alida Vali.
- AMERICA — 48-4119 — "Tempêro do Amor". (Censura livre) Doris Day e James Garner.
- NATAL — 48-1490 — "Sangue na Madrugada". (Proibido até 18 anos) com Erico Freitas e Célia Bandeira de Melo.
- FLUMINENSE — 28-1404 — "A India". (Proibido até 18 anos) com Isabel Sarli, Mario Casado e Alberto Marcel.
- BRUNI (Saenz Peña) — "O Lamparina". (Censura livre) com Mazzaropi, Geny Prado e Manoel Vieira.
- ROMA — "Nordeste Sangrento". (Proibido até 18 anos).
- BRITANIA — "O Lamparina". (Censura livre) com Mazzaropi, Geny Prado e Manoel Vieira.
- BRASILIA — "O Lamparina". (Censura livre) com Mazzaropi, Geny Prado e Manoel Vieira.
- MARACANÃ — 48-1910 — "Ganga Zumba, o Rei dos Palmares". (Proibido até 14 anos).
- CARIOCA — 28-8178 — "O Leopardo". (Proibido até 14 anos) com Burt Lancaster, Alain Delon e Claudia Cardinale.
- ART PALACIO (Tijuca) — "Caminho Amargo". (Proibido até 18 anos) com Jean Paul Belmondo e Claudia Cardinale.
- ESKYE (Tijuca) — 28-5513 — "Zorro e o Ouro do Cacique". (Proibido até 10 anos) com Clayton Moore e Lina Montel.
- TIJUCA — 48-4518 — "A India". (Proibido até 18 anos) com Isabel Sarli, Mario Casado e Alberto Marcel.
- OLINDA — 48-1063 — "Sozinho Contra Roma". (Proibido até 10 anos) com Jeffries Lang, Rossana Podestà e Gabriel Tinti.

SUBURBIO (Central)

- CACHAMBI — "O Tempêro do Amor". (Censura livre) com Doris Day e "Esse Milhão é Meu".
- IMPERATOR — "Zorro e o Ouro do Cacique". (Proibido até 10 anos) com Clayton Moore e Lina Montel.
- PIEDADE — 29-6542 — "Sangue na Praia". (Proibido até 18 anos) com Erico Freitas e Célia Bandeira de Melo.
- ART PALACIO (Méier) — "Caminho Amargo". (Proibido até 18 anos) com Jean Paul Belmondo e Claudia Cardinale.
- BRUNI (Meier) — 29-1222 — "O Lamparina". (Censura livre) com Mazzaropi, Geny Prado, e Manoel Vieira.
- MASCOTE — 29-0411 — "Sozinho Contra Roma". (Proibido até 10 anos) com Jeffries Lang, Rossana Podestà e Gabriele Tinti.
- COLISEU — 29-8753 — "A India". (Proibido até 18 anos) com Isabel Sarli, Mario Casado e Alberto Marcel.
- ALFA — 29-8215 — "O Lamparina" (Censura livre) com Mazzaropi, Geny Prado e Manoel Vieira.
- MONTE CASTELO — 29-8250 — "Sangue na Madrugada". (Proibido até 18 anos) com Erico Freitas e Célia Bandeira de Melo.
- PARA TODOS — 29-5191 — "O Picolino". (Censura livre) com Ginger Rogers e Fred Astaire.
- VAZ LOBO — 29-1998 — "O Último Por do Sol". (Proibido até 14 anos) com Kirk Douglas e Tania Elg.
- MADUREIRA — 29-8738 — "Jasão e o Velo de Ouro". (Proibido até 10 anos) com Robert Armstrong.
- CINE MARAJO (Jacarepaguá) — 096 — "Maciste Contra os Mouros". (Proibido até 10 anos).
- PROGRESSO — "Cleopatra". (Proibido até 18 anos) com Elizabeth Taylor e Richard Burton.
- CINE MATILDE — "O Lamparina". (Censura livre) com Mazzaropi, Geny Prado e Manoel Vieira.
- MOÇA BONITA — "Pôrto das Caixas". (Proibido até 18 anos).
- CINE ANCHIETA — "Zombies, os Mortos Vivos". (Proibido até 18 anos).
- CINE HERMIDA — "Sozinho Contra Roma". (Proibido até 10 anos) com Jeffries Lang, Rossana Podestà e Gabriele Tinti.
- BRUNI REGENCIA — "O Lamparina". (Censura livre) com Mazzaropi, Geny Prado e Manoel Vieira.
- CINE GUARACI — "O Lamparina". (Censura livre) com Mazzaropi, Geny Prado e Manoel Vieira.
- CINE BANDEIRANTES — "Sodoma e Gomorra". (Proibido até 14 anos) com Stewart Granger e Pier Angeli.
- NOVO HORIZONTE — "Sodoma e Gomorra". (Proibido até 14 anos) com Stewart Granger e Pier Angeli.
- CINE BARONESA — "Festival em Cinemascope". (Um filme por dia).

SUBORBIO (Leopoldina)

- ROSARIO — "O Lamparina". (Censura livre) com Mazzaropi, Geny Prado e Manoel Vieira.
- LEOPOLDINA — "Quando Setembro Vier". (Censura livre) com Rock Hudson.
- MELO (Bonsucesso) — "O Lamparina". (Censura livre) com Mazzaropi e Geny Prado.
- PALACIO HIGIENOPOLIS — "Dois São Culpados". (Proibido até 14 anos) com Anthony Perkins e Jean Claude Brialy.
- SANTA CECILIA — 30-1823 — "A Caravana do Ouro". (Proibido até 10 anos) com Errol Flynn.
- SANTA HELENA — 30-2666 — "A Caravana do Ouro". (Proibido até 10 anos) com Errol Flynn.
- SÃO PEDRO — 30-4181 — "O Lamparina". (Censura livre) com Mazzaropi, Geny Prado e Manoel Vieira.
- MAUÁ — 30-5056 — "O Picolino". (Censura livre) com Ginger Rogers e Fred Astaide.
- RAMOS — 30-1094 — "Sodoma e Gomorra". (Proibido até 14 anos) com Stewarte Granger e Pier Angeli.
- BRAS DE PINA — 30-3489 — "Odisséa de um Bravo". (Proibido até 14 anos) com Broderick Crawford e Alida Vali.
- RIO PALACE — 30-4181 — "Adorável Vagabundo". (Censura livre) com Alain Delon e Fernandel.
- PARAISO — 30-1060 — "O Lamparina". (Censura livre) com Mazzaropi, Geny Prado e Manoel Vieira.
- MELO (Penha) — "Zorro e o Ouro do Cacique". (Proibido até 10 anos) com Clayton Moore e Lina Montel.
- PENHA — 30-1121 — "A Caravana do Ouro". (Proibido até 10 anos) com Errol Flynn.

NITERÓI

- SÃO BENTO — "Cleopatra". (Proibido até 18 anos) com Elizabeth Taylor e Richard Burton.
- CENTRAL — "O Leopardo". (Proibido até 14 anos) com Burt Lancaster, Alain Delon e Claudia Cardinale.
- ICARAI — "Paris, Cidade das Ilusões". (Proibido até 14 anos) com Jean Seberg e Stanley Baker.
- ODEON — "Odisséa de um Bravo". (Proibido até 14 anos) com César Romero e Alida Vali.
- ALAMEDA — "Paris, Cidade das Ilusões". (Proibido até 14 anos). Sábado e domingo: "Conquista de Apache". (Proibido até 10 anos).
- SÃO JORGE — "O Lamparina". (Censura livre) com Mazzaropi, Geny Prado e Manoel Vieira.

SÃO JOÃO DE MERITI

- SÃO JOÃO — "O Lamparina". (Censura livre) com Mazzaropi Geny Prado e Manoel Vieira.
- GLORIA — "A India". (Proibido até 18 anos) com Isabel Sarli e "As Aventuras do Pequeno Polegar".

CAXIAS

- PAZ — "Odisséa de um Bravo". (Proibido até 14 anos) com César Romero e Alida Vali.
- CAXIAS — "A India". (Proibido até 18 anos). com Isabel Sarli, Mário Casado e Alberto Marcel.

PETRÓPOLIS

- D. PEDRO — 36-40 — "A India". (Proibido até 18 anos) com Isabel Sarli, Mario Casado e Alberto Marcel.
- CAPITOLIO — 26-63 — "Iwo Jima, o Portal da Glória". (Proibido até 10 anos) com John Wayne.
- PETROPOLIS — 32-32 — "Morrendo à Cada Instante". (Proibido até 14 anos). Domingo: "Paris, Cidade das Ilusões". (Proibido até 14 anos).

TEATROS

- TEATRO DE ARENA DA GUANABARA (Avenida Chile, esquina do Largo da Carioca) — "Africa" pelo Ballet Folclórico de Mercedes Batista, com Paulo Salgueiro e Ailton Tobias.
- TEATRO DE BÔLSO (Rua Jangadeiros, 28, Praça General Osório, telefone: 27-3122) — "O Cunhado do ex-Presidente", comédia de Aurimar Rocha, sob a direção do autor, com cenários e figurinos de Nilson Pena e interpretação de Jorge Cherques, Mona Delaci, Aurimar Rocha, Thais Portinho, Raul da Mata, Eloína, José Maria Monteiro, Ceci Medina, Edson Silva e outros.
- TEATRO COPACABANA — (Avenida Copacabana, 291, telefone: 57-1818, Rua do Teatro) — "Mary, Mary", comédia de Jean Kerr, em tradução de Milor Fernandes, sob a direção de Adolfo Celi, com cenários de Tulio Costa e interpretação de Fernanda Montenegro, Leonardo Vilar, Osvaldo Loureiro, Carlos Kroeber e Sônia Clara.
- TEATRO DULCINA (Rua Alcindo Guanabara, 17, telefone: 32-5817) — "Week End", comédia de Noel Coward apresentada por Fábio Sabag, com Célia Biar, Sebastião Vasconcelos, Rosita Tomás Lopes, Antônio Ganzarotti, Norma Blum e outros.
- TEATRO GINASTICO — (Avenida Graça Aranha, 187, telefone: 42-4521) — "Os Direitos da Mulher", comédia de Alfonso Paso, apresentada por Vasco Morgado, em tradução de Daniel Rocha, direção de Antônio de Cabo, cenário de Pedro Leitão e com Sérgio Viotti, Jardel Filho, Márcia de Windsor, Maria Regina, Jacqueline Laurence, Nestor Montemar, Margarida Rey e Teresa Raquel.
- TEATRO JOVEM (Praia de Botafogo, 522, telefone: 46-3166) — "Antígona", peça de Anouilh, apresentada por Antônio de Cabo, com Nathalia Timberg, Paulo Padilha, Elisabeth Gasper, Osvaldo Louzada, Vanda Lacerda e outros.
- TEATRO MESBLA (Rua do Passeio, 42, telefone: 42-4880) — "Três em Lua-de-Mel", comédia de Ribeirinho e Henrique Santana, com Berta Lucidi, André Vilon, Paulo de Carvalho, Jurema Magalhães, Delorges Caminha, Léda Vale, Manuel Pêra e Agnes Fontoura.
- TEATRO NACIONAL DE COMÉDIA (Avenida Rio Branco, 179, telefone: 22-0367) — "O Inoportuno", peça de Harold Pinter, pelo Grupo Decisão, de São Paulo, com direção de Antônio Abujamarra e interpretação de Lafaiete Galvão, Emílio de Biasi de Sérgio Hamberti.
- TEATRO DA PRAÇA (Praça Cardeal Arcoverde, telefone 37-7003) — "O Hóspede Inesperado", peça policial de Agatha Christie, com Isabel Teresa, Carlos Alberto, Glauce Rocha, Paulo Serrado e outros.
- TEATRO RIVAL (Rua Alvaro Alvim, 33, telefone: 22-2721) — "Elas Mandam Brasa", revista de Gomes Leal, com Sônia Mamede, Costinha e outros.
- TEATRO SANTA ROSA (Rua Visconde de Pirajá, 22, telefone: 47-2438) — "Tôda Donzela Tem um Pai Que é Uma Fera", comédia de Gláucio Gil, com o autor, Vera Viana, Adriano Reis, Renata Fronzi e Artur Costa Filho.

JK mandou apurar denúncia para punir os culpados: Pesca

Com relação à declaração do general Estêvão Taurino, acusando irregularidades na Divisão de Caça e Pesca, do Ministério da Agricultura, ao tempo do govêrno do presidente Juscelino Kubitschek, o escritório do senador goiano divulgou nota em que se comprova o interêsse presidencial em ver apuradas as denúncias que então se veiculavam.

Transcreve ainda a referida nota, os relatórios do titular daquela pasta, o então ministro Barros de Carvalho, os quais dão conta das providências tomadas em atenção à determinação do presidente Kubitschek, às sindicâncias feitas e os resultados apurados. Tais providências são confirmadas no relatório da Comissão de Sindicância, instalada na Caixa de Crédito da Pesca, por determinação do presidente Jânio Quadros, conforme relatório subscrito pelo próprio ministro da Justiça.

CONTANTES RECOMENDAÇÕES

É do seguinte teor a nota explicativa distribuída pelo escritório do senador Juscelino Kubitschek:

"A 30 de setembro de 1960, o presidente Juscelino Kubitschek dirigiu ao então ministro da Agricultura, sr. Barros de Carvalho, hoje senador, a seguinte carta:

"Sr. ministro Antônio Barros de Carvalho:

Solicito a V. Exa. que, sob a sua supervisão pessoal, faça realizar imediatamente, nesse Ministério, um exame da situação que permita verificar se foram fielmente cumpridas minhas constantes recomendações acêrca da correta aplicação dos dinheiros públicos e do rigoroso respeito às boas normas da administração pública.

Na hipótese de constatar V. Exa. ter ocorrido qualquer irregularidade, recomendo que adote, incontinenti, as medidas legais e regulamentares cabíveis, a fim de que, sem perda de tempo, se apurem as responsabilidades e se apliquem as sanções previstas.

Desejo receber, dentro de 15 dias, as informações de V. Exa. sôbre a matéria".

A RESPOSTA

Depois de se referir "à elevação e louvável preocupação" do sr. Juscelino Kubitschek "dispensado tudo, na mais perfeita ordem", declarou o ministro Barros Carvalho, em resposta datada de 4-11-1960, ter procedido a um "reexame geral e em profundidade, nos diferentes órgãos da sua Pasta", acentuando que havia, "em diversos setores do Ministério, seus inquéritos em andamento. Versam sôbre matéria [illegible], não se podendo, assim, alcançar uma apreciação sôbre êles". E enumera os Procs. SC 18.202/60, SC 16.620/59, SC 45.204/60, SC 6.649/59, SC 16.146/59, 19.792/60.

E mais adiante: "Registro o ocorrido excepcional da Divisão de Caça e Pesca, de que já dei conta a V. Exa. no relatório especial que lhe preparei, os demais órgãos vêm funcionando de forma a não merecerem críticas". Terminando o relatório, diz o ministro: "Novas informações oferecerei a Vossa Excelência, de futuro, à proporção que os fatos forem [illegible], de acôrdo com as instruções recebidas".

RELATÓRIO

No relatório datado de 7-11-60, escreveu o ministro da Agricultura: "De posse da carta em que V. Exa. me transmite cópia de denúncias sôbre irregularidades que estariam ocorrendo em alguns setores do Ministério da Agricultura, tenho a honra de informar que procurei, pessoalmente, verificar os fatos apontados, podendo, agora trazer sôbre cada um dêles, completos esclarecimentos".

O sr. Barros Carvalho faz então uma síntese de tôdas as ocorrências nos vários órgãos de sua Pasta: Divisão de Fomento da Produção Vegetal, Ensino Agrícola, Serviço Florestal etc. Relativamente à Divisão de Caça e Pesca, disse, textualmente, o ministro da Agricultura:

"Na Divisão de Caça e Pesca, efetivamente e infelizmente, ocorrem irregularidades. À sua frente está o sr. Marcos Fonseca que, apesar de ser dedicado, no assunto não é um técnico. No entanto, a denúncia do emprêgo de 800 mil cruzeiros somente em passagens, é descabido exagêro, porque nem dêsse montante dispõe a Divisão para passagens. Contudo, tendo sido advertido por informações e até denunciações, como foi o caso de chefe da Policlínica dos Pescadores do Estado da Guanabara, com respeito a desmandos que estaria cometendo o diretor da Divisão, e alertado por publicações do "Correio da Manhã", mandei imediatamente abrir sindicância, oficialmente, a qual se acha ultimada. Baixei, então, o processo ao diretor do Departamento Nacional da Produção Animal, dr. Darwin Alvim, que está providenciando a abertura do inquérito regular com a nomeação da comissão específica. Pode estar V. Exa. certo de que tomarei as medidas finais e legais, tão depressa estejam concluídos êstes trabalhos preliminares e encerrados os depoimentos".

Assim termina o ministro da Agricultura o seu relatório:

"Resumindo, senhor presidente, desejo cientificar a V. Exa. de que nos vários setores do Ministério que me foi confiado há aquela moralidade administrativa tão recomendada e seguida por V. Exa., estando eu empenhado para que essa ordem de coisas assim permaneça, até o término da brilhante gestão de seu fecundo govêrno".

COMISSÃO DE SINDICÂNCIA

A 16 de março de 1961 foi instalada na Caixa de Crédito da Pesca, por determinação do presidente Jânio Quadros, uma Comissão de Sindicância, que sugeriu, em seu relatório, a abertura de inquéritos administrativos. No ofício encaminhado ao presidente do Conselho de Ministros, para posterior encaminhamento ao presidente da Câmara dos Deputados, diz o Ministério da Justiça: "Este Ministério é, contudo, de parecer que, na demonstração recolhida, inexiste base para tal procedimento. Com efeito, conforme reiteradamente acentua em seu relatório a própria Comissão de Sindicância (conferir, por exemplo, fls. 10, 31, 57), as incorreções de ordem administrativa observadas na Caixa de Crédito da Pesca decorrem da sua viciosa estrutura, da descontinuidade administrativa de superintendentes, que se vêm sucedendo a curto prazo, particularmente no período de janeiro de 1954 a janeiro de 1960 (11 superintendentes) e, finalmente, da falta de recursos materiais, sem que, entretanto, se haja apurado, realmente, qualquer ilícito que já não tivesse sido averiguado por meio de processo regular previsto no Estatuto dos Funcionários Públicos Civis da União e em outras leis vigentes.

Assim, conforme se verifica a fls. 15 e seguintes do relatório, o superintendente Gilberto Saturnino Alvim, ao ser designado para tal pôsto, em 11 de janeiro de 1960, já encontrou processos administrativos instaurados para apurar irregularidades ocorridas em administrações anteriores, da mesma forma por que determinou tôdas as providências cabíveis para a perfeita normalização do serviço da autarquia.

Sua posse verificou-se logo após a conclusão de inquérito administrativo, mandado instaurar em 1959, para averiguar as atividades antecedentes (fls. 16) e, ao findar sua gestão, deixou saldo financeiro apreciável em banco etc.

Apesar disto, sua administração foi alvo de denúncias que a Comissão de Sindicância terminou por considerar destituídas de fundamento, fazendo, em tal oportunidade, [illegible] ao denunciante, que aponta como "homem recalcado face à subalternidade em que tem vivido", pretendendo "demonstrar uma honestidade que [illegible] agressiva, não muito embora agressiva, não é absoluta" (fls. 29).

COBRANÇA JUDICIAL

Sôbre créditos existentes, diz o relatório que a administração, "agindo com rigor, encaminhou vários dêles para execução judicial (fls. 38), enquanto a cobrança de outros é tentada por meios amigáveis".

Relativamente ao atraso na contabilidade: "já se encontra em vias de normalização, sendo atual, [illegible] na forma da legislação em vigor, as medidas [illegible] Contas da União, [illegible] próprio superintendente [illegible] ao mesmo tempo que de irregularidade [illegible] Ministro da Agricultura, [illegible] mandara proceder [illegible] havia apreciado (fls. 16).

Sôbre o emprêgo do capital, "como sublinha a própria Comissão de Sindicância, todos êsses financiamentos foram feitos com obediência das formalidades legais, apenas tendo sido omitido, em alguns casos, o parecer da Divisão de Caça e Pesca, prescrito no art. 14 do Decreto-Lei n. 9022, de 26-2-46. Conclui-se, entretanto, da leitura dêsse dispositivo, que o parecer da referida Divisão é simples elemento de informação para o ministro de Estado, não acarretando a sua inexistência qualquer nulidade nem implicando em outra sanção".

A seguir, o parecer do ministro da Justiça entra no exame minucioso de vários casos, demonstrando não ter havido deslizes e terminando por afirmar que "nestas condições salvo a reestruturação da Caixa de Crédito da Pesca, a ser objeto de projeto de lei, tal como também sugere a Comissão de Sindicância, não se encontram elementos que recomendem ou justifiquem a adoção das demais medidas por ela preconizadas".

NERVOSO?

O calor do Rio o deixa irritado? Não hesite! Vá passar algum tempo na

Clínica de Repouso Sta. Helena

onde V. Sa. terá um ambiente familiar e tranqüilo excelente passadio e acomodações confortáveis a baixo custo.

Anote o endereço: RUA DOS EXPEDICIONÁRIOS n.º 144, BINGEN — PETRÓPOLIS

Informações com Da. Zélia ou com o médico residente Dr. Abílio pelo telefone: Petrópolis 4961

Direção técnica: Profs. Maurício de Medeiros, Eurico Sampaio e Paulo Hervé

DR. NELSON SCHUSTOF

CLÍNICA DE SENHORAS

Rua Hilário de Gouveia, 66 - S/1.205 — Tel. 37-0462

Doenças e operações dos olhos

DR. ADERBAL ALVES

AV. FRANKLIN ROOSEVELT 84 — Grupo 204
Segundas, quartas e sextas das 13 às 19 horas
Tel.: 52-0200 — Res.: 37-0539

RIO ITA LTDA.

Viagens diárias para ITAPERUNA, MIRACEMA • SÃO FIDÉLIS

ITINERÁRIO:

RIO-ITAPERUNA — Pôrto Novo do Cunha, Volta Grande, Pirapetinga, Pádua, Miracema, Itaperuna.
Horário: 6.00 e 14,00 horas diariamente

RIO-SÃO FIDÉLIS — Pôrto Novo do Cunha, Volta Grande, Pirapetinga, Itaocara, São Fidélis
Horário: 6-10 horas diariamente

RIO-MIRACEMA — Pôrto Novo do Cunha, Volta Grande, Pirapetinga, Pádua e Miracema
Horário: de domingo à sexta feira às 16,15 horas. Sábados às 12.45 horas

HORÁRIOS DE VOLTA:

ITAPERUNA-RIO	5,30 horas
SÃO FIDÉLIS-RIO	5,30 horas
MIRACEMA-RIO	14.30 horas

CAIXA ECONÔMICA FEDERAL DO RIO DE JANEIRO

A CARTEIRA DE PENHORES realizará, na Rua Sete de Setembro, 187, LEILÃO DE PENHORES das agências:
SÃO BENTO — jóias — dias 1.º e 2 de junho do corrente ano. — Cautelas emitidas ou renovadas em setembro de 1963.
MÉIER — jóias — dias 3 e 4 de junho do corrente ano. — Cautelas emitidas ou renovadas em setembro de 1963.
Exposição: das 8,30 às 11,30 horas. — Leilão a partir das 12 horas.

Os mutuários que desejarem retirar de leilão os objetos empenhados poderão fazê-lo até o momento do pregão, mediante o pagamento dos respectivos débitos.

CATÁLOGOS ESPECIFICADOS SE ENCONTRAM À DISPOSIÇÃO DO PÚBLICO, DURANTE A EXPOSIÇÃO DO LEILÃO.

CONVOCADO PARA O SERVIÇO MILITAR

Consagrados desportistas prestaram o Serviço Militar entre os PARA-QUEDISTAS. Apresente-se no [illegible] para seguires o mesmo caminho.

MAIS TRIGO PARA A GUANABARA

Além do navio trigueiro "Norte" que descarregou 2 mil toneladas para o Moinho Inglês e mil toneladas para o Moinho da Luz, temos no pôrto o navio brasileiro "Kaju" com 2 mil para o Moinho Fluminense. Também no pôrto o "Penn Exporter" com 15 mil toneladas sendo 13.000 para o Moinho Fluminense e 2.000 para o Moinho Inglês; "Rio Tocantins" com 3.000 toneladas para os moinhos Fluminense e Luz e "Del Santos", com 3.000 toneladas para o Moinho Inglês. O "Transgulf", também trazendo trigo para amenizar a falta de pão na Guanabara deverá atracar dia 31.

GUANABARA É NOTÍCIA

Inaugurada a Escola Kennedy

O governador Rafael Magalhães disse ontem que seguindo o programa de educação, moradia, saúde e trabalho, o govêrno do Estado está "caminhando nos mesmos rumos do pensamento político que inspirou o presidente Kennedy". Essas palavras foram pronunciadas quando o sr. Rafael Magalhães inaugurava a Escola Kennedy, construída pela Secretaria de Educação do Bairro de Riachuelo.

Convênio sôbre a água

Os governos da Guanabara e do Estado do Rio assinarão na próxima quarta-feira convênio pelo qual a Guanabara fornecerá água aos municípios fluminenses limítrofes. Estarão presentes os governadores Rafael Magalhães e Paulo Tôrres, além de prefeitos dos municípios interessados.

Policial competente

Este colunista vem recebendo inúmeras cartas de pessoas que vão ao Guanabara e são bem atendidas pelo PM que está de serviço no portão principal. Além de militar competente, educado, tratável e um policial que tem noção ampla de seus deveres. É justo que as altas autoridades do Estado tomem nota do nome dêsse policial que honra a sua corporação. Trata-se do PM Lindonor de Lima Tavares, nº 12.558.

SUSEME contrata em massa

Contrariando ordens do governador Rafael de Almeida Magalhães, o sr. Brito Cunha, presidente da SUSEME está contratando servidores sem a necessária prova de seleção, enquanto existem centenas de aprovados em provas realizadas pela Escola do Serviço Público, inclusive pessoas que já vinham trabalhando como estagiários, sem qualquer remuneração.

Pagamento do funcionalismo

Segundo fontes da Secretaria de Finanças, o pagamento do funcionalismo referente ao mês corrente, só terá início no dia 8 de junho.

Vai disciplinar

A fim de economizar material e pessoal, o secretário Pires Leal, da Administração vai baixar portaria disciplinando o direito de requerer, pois verificou que algumas partes já chegaram a requerer mais de 37 vêzes o mesmo assunto.

Fiscalização de medicina

Um antigo administrador foi nomeado ontem para dirigir o Serviço de Fiscalização de Medicina. Trata-se do médico Rubens de Araújo, ex-diretor do Hospital do Servidor, da Biometria Médica e do Colégio Ferreira Viana.

Patrimônio artístico

Mais um projeto em benefício da população foi apresentado pelo deputado Francisco Gama Lima, ex-diretor do ensino estadual. Trata-se da criação do Serviço do Patrimônio Artístico e Histórico do Estado ao qual competirá em cooperação com os serviços análogos da União, zelar pelas obras e monumentos de valor histórico [illegible].

Melhoramentos em Santa Cruz

O governador Rafael de Almeida Magalhães vai no próximo dia 2 de junho a Santa Cruz, onde entregará à população daquele subúrbio, diversas obras de melhoramentos públicos, bem como um Pôsto Médico do Rio da Prata.

DIÁRIO DO FORUM

Tribunal desconhece prisão de políticos

O Tribunal de Justiça do Estado, por unanimidade de votos, deu-se por incompetente para julgar o pedido de habeas-corpus impetrado em favor dos srs. Raul Riff, Nélson Maculan, Clidenor Freitas e qüinze outros que foram presos por determinação do governador Carlos Lacerda, desde o dia 1.º de maio último, quando estourou a revolução. O Tribunal atendendo o pedido de informação do desembargados Oliveira Ramos relator da matéria, que considerou negativa a autoria de coação, em que capitulou o advogado de defesa dos presos, afirmando que as prisão foram de exclusiva responsabilidade das autoridades militares. O Tribunal pedindo esclarecimentos ao governador para apreciar a medida solictiada, recebendo resposta no sentido acima referido, deu por incompetente para conhecer do habeas-corpus.

JUIZ DE PLANTÃO

A fim de conhecer dos pedidos de habeas-corpus urgentes, estará de plantão hoje na Justiça, o juiz da 16a. Vara Criminal. O magistrado será encontrado em seu gabinete instalado na Av. Presidente Wilson, 164, 8.º andar sala 802-A, edifício Nôvo Mundo, sede da Agência Nacional, de 12 às 16 horas.

Afinal decidiu-se o Tribunal

Depois de muitos meses do processo parado, finalmente na tarde de ontem em sessão do Tribunal Pleno, o Tribunal de Justiça da GB, considerou legítimo o procedimento do governador do Estado, que impediu a realização do Congresso de Solidariedade Continental de Cuba. A votação foi de 17 votos contra 10, que julgou prejudicado o pedido, sendo relator da Representação e desembargador Fernando Maximiliano.

Certidões falsas

O procurador-geral da Justiça recebeu do juiz da 3a. Vara de Família certidões extraídas dos autos do inventário de desquite de Fisel Goldemberg e Eyjdel Goldemberg, em virtude de lesões ao monte (falsificação), em mais de 40 milhões de cruzeiros. O procurador deverá enviar as certidões a uma das Varas Criminais, para ser instaurado o competente processo de estelionato.

Engenheiro aciona o Estado

O engenheiro Hélcio Neves, deu entrada na 7a. Vara da Fazenda Pública, em pedido de indenização, para conseguir arbitramento em sentença, pelo balteamento de seu automóvel que foi danificado por uma viatura do Departamento de Trânsito, que desrespeitando as normas daquele setor de administração colheu o seu veículo.

Promoção de sargento a tenente

Na 8a. Vara da Fazenda Pública, Joaquim Peixoto de Andrade, 1.º sargento reformado da Polícia Militar do Estado da Guanabara, propôs uma ação ordinária contra o Estado, para conseguir sua promoção ao pôsto de 2.º tenente a que se julga com direito, face aos cursos que possui e dispositivos expressos em lei, que o amparam. O juiz julgou procedente a ação, determinando que a reforma do militar, ocorrida a partir de 12 de maio de 63, seja no pôsto de 2.º tenente, com tôdas as vantagens inclusive, diferença de vencimentos.

Assaltante condenado

O juiz Orlando Mendonça Moreira, titular da 6a. Vara Criminal, condenou o assaltante José Rodrigues a 2 anos e 8 meses de reclusão e multa de 2 mil cruzeiros. O marginal aproveitando-se da completa escuridão reinante, nas imediações do Museu de Arte Moderna, no dia 29 de dezembro do ano passado, ficou de tocaia, apreciando Alberto Teixeira, que acompanhado com uma môça, trocava suas juras de amor. Quando o casal empreendia a retirada do local foi abordado por Jose, que portando uma faca, obrigou Alberto a entregar-lhe seus haveres, constante de um relógio de pulso, ferindo-o com profundo golpe, pondo-se em fuga, sendo entretanto, detido por uma patrulha de ronda no Mausoléu dos Pracinhas devida aos insistentes gritos da môça.

Ônibus para os jogos

A Companhia de Transporte Coletivos, tendo em vista os jogos da "Taça das Nações", vai colocar hoje e amanhã, cêrca de 35 ônibus especiais, ligando a Zona Sul (Jardim de Alá e Copacabana) ao estádio do Maracanã.

Informa o Serviço de Relações Públicas, da CTC, que será cobrado, o preço único de 100 cruzeiros e que os passageiros poderão embarcar normalmente, nos pontos de ônibus comuns em Copacabana e em todo o itinerário coberto pelos coletivos.

Ônibus especiais

Conforme determinação expressa do governador Rafael de Almeida Magalhães, hoje, das 18 horas em diante, de 2 em 2 minutos, entrarão em tráfego, os ônibus especiais. Acrescenta, ainda o Serviço de Relações Públicas da CTC, através do sr. Paulo Sérgio, que os 25 ônibus, farão o trajeto de volta, utilizando o itinerário inverso, 10 minutos após o término do jôgo de hoje, entre Brasil e Inglaterra. Vale acrescentar, que o mesmo critério, será mantido amanhã e nos demais jogos.

200 ônibus

Amanhã, os ônibus especiais, começarão a trafegar, das 13 às 14 horas, sendo que a viagem de volta, também ocorrerá 10 minutos após o término do jôgo Argentina e Portugal. A propósito, a CTC vai assinar contrato terça-feira próxima, com 6 firmas vencedoras (concorrência pública), que entregarão cêrca de 200 ônibus "diesel" àquela companhia.

GÁS TERIA MATADO ADVOGADO E JOVEM

Teriam sido mortos por gás, o advogado carioca Sebastião Brito Filho (46 anos) e sua acompanhante Geni Rodrigues de Sousa (25 anos), quando se encontravam em uma sauna, no local denominado Penedo, em Itatiáia, tudo dependendo do resultado da autópsia que revelará, se o casal consumou ali um pacto de morte, ou morreu por intoxicação, causada por algum defeito na calefação.

Ontem, o corpo do ex-causídico foi removido para São Paulo, enquanto o da jovem era sepultado em Resende. Como foi noticiado, os corpos foram encontrados pela finlandesa Hilja Hannenem, proprietária da hospedaria que, ao perceber que algo de anormal ocorria com o casal, solicitou socorros à Academia Militar de Agulhas Negras, que enviou ao local médicos, que tudo fizeram para salvar as vítimas.

Policiais da Delegacia de Resende, incontinenti, seguiram para o local, apurando ali que o advogado Sebastião Brito Filho, servira nas Fôrças Armadas, de onde saíra como tenente, tendo chegado a Itatiáia, em companhia de Geni, na noite de quinta-feira, viajando no auto "Aero-Willys", chapa GB 18-58-36, de sua propriedade.

Atropelado por auto está no HCC

Um auto de número não-identificado atropelou Jair Soares (morador na Fundação da Casa Popular, em Deodoro), na Avenida Duque de Caxias, próximo à Escola de Comunicações. A vítima foi levada para o Hospital Carlos Chagas, onde se encontra internada. O 31.º Distrito Policial registrou a ocorrência.

Auto matou menor

O menor César (6 anos, filho de Elói Pereira da Cunha), faleceu no Pronto Socorro de São Gonçalo onde se encontrava internado, em virtude de ter sido atropelado pelo auto, chapa RJ 24-25-88, dirigido pelo motorista Joaquim Vitória, que se encontra foragido. A Delegacia de São Gonçalo destacou investigadores para localizar o profissional-fujão.

Auto e carga imprensaram operário

O operário José Pereira da Silva viajava sôbre um carregamento de madeira transportado pelo auto-caminhão GB 60-56-16, da firma "Engenharia, Indústria de Madeiras Ltda.", quando caiu ao solo e ficou imprensado entre a carga e o veículo que virou ao quebrar a barra de direção. O fato ocorreu próximo à garagem da na Rua Baltimore, 504 — Jacarèzinho, tendo comparecido ao local uma guarnição do Corpo de Bombeiros, do Serviço de Buscas e Salvamento. A vítima está internada no Hospital Sousa Aguiar tendo sofrido traumatismo do crânio encefálico, fratura exposta da coxa esquerda e amputação traumática do pé direito, sendo gravíssimo seu estado. O trabalhador acidentado reside na Rua Itapicuru Coelho, 18 — Tomás Coelho. O caso foi comunicado ao 23.º Distrito Policial, quando nossa reportagem se encontrava no DP, falando com o escrivão Jorge, que ouviu o motorista.

Estudante atropealdo no Catete

O estudante Heitor Carlos Bastos Tigre (16 anos, solteiro), filho do 1.º secretário do nosso embaixador na Bélgica diplomata Heitor Bastos Tigre, foi atropelado ontem, na Rua do Catete, próximo à Rua Dois de Dezembro por um ônibus elétrico, chapa GB 80-10-30, número de ordem 56, dirigido pelo motorista Miguel Alves Brum, que foi detido em flagrante e levado para o 9.º Distrito Policial, onde foi autuado. O menor, que reside na Rua Senador Vergueiro, 154, apartamento 902, Botafogo, sofreu contusões e escoriações generalizadas.

Menor tentou suicídio

Deu entrada, ontem, à tarde, no HGV, a menor Maria Elisabete Ribeiro, estudante de 15 anos, residente em Gramacho Duque de Caxias, que tentou suicidar-se, ingerindo violenta dose de inseticida. O motivo que levou a menor ao tresloucado gesto, foi o de ser chamada à atenção pela sua mãe, que não queria que ela continuasse a namorar um rapaz que mora perto de sua casa, pois, segundo sua genetriz, êsse namôro estava interferindo nos seus estudos. Maria Elisabete, após ser atendida no HGV, ficou internada, pois seu estado é grave.

Traficantes de maconha detidos

Os traficantes de maconha Luís Cavalcânti Miranda (19 anos, solteiro, sem residência) e Ari José da Paz (28 anos, solteiro, moradia desconhecida), foram detidos pelos detectives Campos, Davi e Antônio Saden, do 13.º Distrito Policial, que apreenderam em poder dos marginais dois quilos da erva que seriam entregues aos fregueses por — segundo a dupla — Cr$ 2 milhões. A agilidade do detective Davi, fêz com que os delinqüentes não alvejassem seus colegas. Os policiais ainda se encontravam na viatura quando Luís Cavalcânti sacou do revólver, momento em que o policial, num salto, caiu sôbre êle e arrancou-lhe das mãos a arma. No 13.º DP, foram autuados pelo comissário Neto e colocados no xadrez.

Seria o morto da Vista Chinesa

Perdura o mistério para identificação do cadáver encontrado no Alto da Boa-Vista e que se encontra no Instituto Médico-Legal. O legista Nélson Caparell informou que o exame cadavérico foi prejudicado pelo adiantado estado de putrefação do corpo, adiantando, porém, que não apresentava sinais de violência. Presumem as autoridades, segundo informações obtidas do gerente do "Hotel Azteca", que a vítima seria Marino Leite Filho, tendo por residência — conforme consta no registro — Avenida Conselheiro Messias, n.º 638 — São Paulo. Informou o gerente, sr. Camanho Brenha, que o referido senhor está desaparecido desde o dia 8, data em que deixou o estabelecimento, levando uma mala, uma aliança sem inscrição alguns endereços e documentos. Policiais do 15.º Distrito Policial continuam em diligências.

Falsos veterinários detidos

"Imunizadores" contra a hidrofobia dos cães, foram detidos ontem, pelas autoridades do 27.º Distrito Policial. São êles: Raimundo Ricardo de Holanda Barbosa (solteiro, 22 anos, Rua Emílio Guadagni, 1.851), o chefe do grupo; José Manuel de Lima (23 anos, Rua Emílio Guadagni, 1.851), o "enfermeiro"; Francisco Ferreira da Silva (22 anos, casado, Rua Nilo Peçanha, 216 — Nova Iguaçu); Moisés Benedito Ribeiro (19 anos, solteiro, Rua Santo Antônio, 14 Campo Grande); e o menor J. M. M. B., irmão do "chefe". Quem os denunciou à polícia, foi a senhora Colete Luísa Carlat (Rua Angaí, 6 — Vila Cosmos) que não se conformara com a brutalidade que empregavam para "vacinar" sua cadelinha "Cherry". Possuía a "gang" diversos frascos com medicamentos, que foram enviados para exame no Instituto de Criminalística. Certificaram-se os policiais que o "chefe" expedia um certificado a todos aquêles que davam-lhe preferência, com o nome, côr, raça e local onde o animal foi "imunizado". Segundo êles, era "Certificado de Garantia". No 27.º DP confessaram nada conhecer de veterinária e nem as vacinas que manipulavam, sendo empregados de uma clínica de propriedade de um senhor de nome Hildebrando Marins, que se apresenta como médico-veterinário e é estabelecido na Rua Bernardino de Melo, 2.429, em Mesquita.

Músico colhido por auto

O violinista Genésio Nogueira Soares (23 anos, solteiro, Rua da Lapa, 203, 3.º andar, quarto 21), foi atropelado ontem, à noite, na Praia do Flamengo, na altura onde está situado o Museu da República (fundos) por um auto de côr preta, de marca Chevrolet — segundo a vítima. Declarou no Hospital Rocha Maia, que trabalha na Avenida Presidente Vargas, 590, salas 315 e 317. Foi socorrido pela ambulância n.º 85-16-51, tendo sofrido ferida contusa no parietal direito e contusões generalizadas. O 9.º Distrito Policial registrou o fato.

DOENÇAS DO CORAÇÃO

DIA E NOITE — SERVIÇO DE EMERGÊNCIA
CLÍNICA DR. EUGÊNIO SILVA CARMO

Eletrocardiografia — Fonocardiografia — Raios X — Oxigênio — Laboratório — Prevenção (Check-up) — Diagnóstico precoce — Quartos de recuperação — Tratamento intensivo — Rua Barão de Ipanema, 62 — 4.º andar — Fone: 37-3914 — Copacabana.

Teatros & Boites

Programa para sua Noite

FÁBIO SABAG

3 ÚLTIMAS SEMANAS

APRESENTA

WEEK-END

De 3.ªs a 6.ªs, às 21,15 horas — Vesps., 5.ªs e doms., às 16,15 e 21,15 horas — Sábs., às 20,15 e 22,15 horas

TEATRO DULCINA — TEL.: 32-5817

BOTTLES BAR

APRESENTA [illegible] AS NOITES

SÉRGIO MENDES

E

BOSSA RIO

RUA DUVIVIER, 37 — TELEFONE: 57-1065

ANTÔNIO DE CABO apresenta

NATÁLIA TIMBERG

Na obra-prima de JEAN ANOUILH

"ANTÍGONA"

4 ÚNICAS SEMANAS

A PEÇA QUE O PÚBLICO APLAUDE EM PÉ TODOS OS DIAS

TEATRO JOVEM — Praia de Botafogo, 522

De terça a domingo, às 21,30 horas. — Vesps., quintas, às 16,00 horas e domingos às 17 horas. — Sábados, às 20,15 e 22,30 horas — Reservas: 46-3166

LITTLE CLUB

ZÉ MARIA E SEU CONJUNTO

A MELHOR MÚSICA DAS NOITES CARIOCAS

BOSSA TRÊS SHOW CONVIDA MARLI (QUINDÔ TAVARES)

Estréia quinta-feira — Dia 9

RUA DUVIVIER, 37-L — TELEFONE: 57-6964

BAR CANGACEIRO

APRESENTA

HELENA DE LIMA

SEGUNDA — TERÇA E QUARTA-FEIRA

&

ELIZETE CARDOSO

QUINTA — SEXTA E SÁBADO

Rua Fernando Mendes, 25 — "Show", 11,30 horas

INQUÉRITOS NO FIM: ESCÂNDALOS FUNCIONAIS

* GENTE & CLUBES — J. C. Mattar

Associação Recreativa QG: 'Sinhàzinha-64' e tituladas

A Associação Recreativa Q. G. estará logo mais, às 23 horas, retornando ao panorama social, após remodelar parcialmente sua sede, num festividade que visa escolher sua representante no concurso promovido pelo DIARIO CARIOCA, "Sinhàzinha-64", que vem polarizando as atenções da sociedade de Niterói e São Gonçalo.

* * *

A A. R. Q. G. será o quinto clube a escolher sua "Sinhàzinha", uma vez que o E. C. Mauá (com Mariles Ferreira Guimarães), C. R. Líder (Cibele Moreira), Humaitá Atlético Clube (Rosemari Makisse) e E. C. São Gonçalo (Maria Brito), já têm indicadas suas candidatas para o concurso final, a realizar-se no dia 4 de junho no E. C. Mauá.

O desfile que escolherá a substituta de Ana Maria Fernandes de Melo (Sinhàzinha-63), será aberto com a apresentação de tôdas as as tituladas do clube e contará com o conjunto Surdina (reaparecendo após longa ausência) na parte musical.

Srta. Rosemary Makisse, "Sinhàzinha-64", do Humaitá Atlético Clube.

O Clube de Regatas Icaraí, sexta-feira, voltou a ser palco de cenas imorais e deprimentes, que comprometem sobremodo o aristocrático clube da raia de Icaraí, por ocasião do Baile das Galouras da Escola de Enfermagem, praticados por seus associados. Aproveitaram-se da inexperiência das promotoras (que nem sequer solicitaram policiamento) e da ausência inexplicável de diretores do clube, para praticarem atos não admissíveis nem na Favela do Esqueleto.

Para que os leitores tenham conhecimento do ocorrido, basta assinalar que "os moleques" invadiram o salão (alugado) sem estarem com o traje exigido, jogaram bebidas nos casais que dançavam, atiraram os ornamentos das mesas na orquestra, promoveram algazarra infernal no bar. Ficamos por aqui, por uma questão de ética.

* * *

Têrça-feira, reportagemos com detalhes, à homenagem que a imprensa foi alvo no Humaitá Atlético Clube, em sua "Brotolândia se Diverte" e de "Noivas na Passarela", promovido pelo Embaixadores Social Clube.

* * *

Um churrasco em homenagem à imprensa será oferecido pelo Praia Clube São Francisco, no próximo domingo, às 12 horas, que será aproveitado para o congraçamento de sua diretoria e associados.

* * *

Continuam escondendo suas programações: Ararigóia, Oliveiras e Fonseca.

* * *

Dando prosseguimento à escolha das "misses" municipais, teremos hoje, festa em Barra do Piraí, Barra Mansa e Vassouras.

Em Barra do Piraí, a promoção será no Barra Tênis Clube e contará com a condenação de nossa correspondente, Marlina Zapa.

De Niterói, seguirá caravana composta pela srta. Leila Silva ("Miss" São Gonçalo) e da colunista Sinei Correia, além de outros.

ROTEIRO

O Conselho de Presidentes de Clubes do Estado do Rio fará realizar logo mais no Clube de Regatas Icaraí, a "Noite da Amizade", festa de confraternização interclubes, animado pelo conjunto Samba-Show e com a apresentação dos famosos "Violinos do Rio". Esta é a pdimeira de uma série de grandes promoções do Conselho.

* * *

A Casa Unidos de Portugal, simpático clube do Alcântara, promoverá hoje, às 23 horas, a festa que levará a chancela de "Apoteose Social", tendo o famoso conjunto de João Roberto Kelly animando o ambiente. O início está previsto para às 23 horas e é solicitado o traje passeio completo.

A C. U. P. já tem sua participação assegurada no concurso "Sinàzinha-64", sendo o dia 6 de junho a data de realização.

* * *

"Baile das Flôres" será a promoção do Clube Recreativo Líder (às voltas com a greve parcial de seus associados) para hoje, às 23 horas.

Haverá a entrega do primeiro título de sócio benemérito ao sr. Geraldo de Assis Paiva.

* * *

Comemorando mais um aniversário de fundação, o Esporte Clube São Gonçalo estará brindando, hoje, às 23 horas, seu quadro social, com um baile.

SESI — Departamento Regional do Estado do Rio de Janeiro

DIVISÃO DE ADMINISTRAÇÃO

EDITAL

De acôrdo com autorização do sr. Diretor Regional constante do processo n.º 1716/64, abrimos concorrência pública para a confecção de projeto para as obras a serem realizadas no imóvel de propriedade dêste Departamento Regional do SESI, no Estado do Rio de Janeiro, sito à Travessa Elzir Brandão n.º 86, em Santa Rosa, a saber:

a) Levantamento poligonal da área do terreno existente;
b) Levantamento e locação do prédio e os galpões existentes no mesmo terreno;
c) Planta de acréscimo e modificações a serem realizadas no imóvel;
d) O projeto será executado com as posturas municipais de Niterói, com fornecimento de originais em tela e cinco cópias heliográficas correspondentes a cada original.

As propostas devem ser dirigidas ao ADMINISTRAÇÃO REGIONAL DO SESI — Divisão de Administração (PROCESSO 1716/64), Rua São João n.º 30, Niterói, no prazo de oito dias, e serão abertas às 15,00 horas do dia 4 de junho próximo, no Gabinete do Diretor da Divisão de Administração.

Niterói, 22 de maio de 1964.

a) ALVARO SOBRAL BARCELOS
Diretor da Divisão de Administração, em exercício

NITERÓI — A Comissão de Sindicância da Secretaria das Finanças concluiu seus trabalhos revelando que funcionários das barreiras limítrofes com os Estados da Guanabara (Itaipava) e São Paulo (Engenheiro Passos) vendiam manifestos fiscais e que fiscais e um juiz de Direito eram beneficiários do jôgo que funcionava na Fazenda da Grama.

O inquérito entregue ao secretário Antônio Soares de Sousa, arrola 100 funcionários, dos quais apenas 10 pela prática de atos considerados subversivos. Revela que o inspetor estatístico fiscal Reginaldo Rebelo — filho de um desembargador — encontra-se há 15 meses nos Estados Unidos e mesmo assim percebe normalmente seus vencimentos e cotas no montante de Cr$ 450 mil mensais por procuração.

OUTROS INQUÉRITOS

O relatório da Comissão de Investigações Sumárias do Gabinete Civil do governador foi entregue pelo presidente Plínio Francisco dos Santos, ao governador Paulo Tôrres. Pede a abertura de vários inquéritos administrativos e sugere a alteração da estrutura do órgão. Entre as irregularidades apuradas, destacam-se: a) verba de Cr$ 500 mil destinada a compra de lençóis para a Guarda Palaciana, foi aplicada na formação de cadetes do "Rio Cricket Clube", onde se realizou uma festa de debutante; b) a despesa com alimentação em de Cr$ 4.500 milhões mensais; c) fronhas do Palácio foram transformadas em faixa para o comício de 13 de maio, na Central do Brasil.

O presidente da CIS, da Secretaria de Energia, sr. Carlos Frederico Arêa Leão, apresentou seu relatório de 400 páginas ao secretário Heleno Nunes.

A Secretaria de Saúde também encaminhou ao governador o relatório de sua CIS, revelando ter ouvido 104 funcionários e acrescentando que "não foram encontrados elementos subversivos, pois os que existiam já foram presos pelas autoridades".

Comércio de armas será mesmo liberado

NITERÓI — O comércio de armas, munições e explosivos estará restabelecido em todo o território fluminense, nos próximos dias. Serão liberados os estoques em poder das autoridades, mediante requerimento e juntada de documentos pelas firmas interessadas.

Nesse sentido e no de exercer contrôle mais rigoroso sôbre aquêle ramo de negócios, o diretor do Departamento de Polícia Social, major Jairo Leri dos Santos assinou portaria no dia de ontem.

LIBERAÇÃO

Secundando o Ministério da Guerra em território sob jurisdição da 1a. RM, o diretor do DPS, em ato idêntico, resolveu tornar sem efeito a Portaria 4/64, que suspendia o comércio de armas, munições e explosivos.

Recomenda, por outro lado, às firmas do ramo, interessadas na liberação de seus estoques, que o requeiram e apresentem fotocópias do certificado de registro sumário do Ministério da Guerra, do alvará de licença e das notas fiscais ou faturas correspondentes ao material retido, mais a relação discriminativa-quantitativa da mercadoria.

CONTRÔLE

Daqui por diante as firmas do ramo estão obrigadas a apresentar mensalmente ao DPS uma relação quantitativa-discriminativa do seu movimento mensal de venda de armas, munições, explosivos etc., bem como fotocópias das faturas ou notas fiscais correspondentes às aquisições dêste material no mês. Êsses documentos deverão dar entrada até o dia 8 do mês considerado de compra e venda.

Ainda no intuito de controlar as trasações, a venda de armas será registrada em talões de modêlo próprio, cujas primeiras vias serão remetidas, semanalmente, à Seção de Armas, Munições e Explosivos do DPS.

Igual procedimento se aplicará à venda de munições, adotando-se para o caso talão especial.

'Mata-mosquitos' voltará a imunizar o Estado do Rio

NITERÓI — O secretário de Saúde, sr. Luís Botelho, decidiu restabelecer no Estado do Rio o Serviço de Proteção contra a Febre Amarela, revelando que o chamado "mata-mosquitos" voltará a visitar, em breve, as casas comerciais e residências para imunizá-las.

A volta do "mata-mosquitos" faz parte do plano que o secretário de Saúde está elaborando para melhorar o estado sanitário de Niterói, São Gonçalo. A prevenção contra a febre amarela será estendida, contudo, a todo território fluminense.

TRADIÇÃO

Além do valor que dá ao "mata-mosquito" — que pode evitar com a imunização de fossas, valas, sanitários e bueiros de esgotos uma série de febres palustres — o secretário Luís Botelho disse que êle representa uma tradição que não deve desaparecer.

Justiça aprovou: declaração de bens dos funcionários

NITERÓI — A Comissão de Justiça da Assembléia Legislativa deu parecer favorável ao projeto que o deputado Paulo Hervê (UDN) que obriga os mandatários do povo e os funcionários públicos dos três podêres a prestar declaração de bens, antes de assumirem os cargos.

Pelo projeto, os detentores de mandados populares farão declaração de bens antes de suas diplomações e os servidores do Legislativo, Judiciário e Executivo, no ato de suas posses e quando se aposentarem.

MORAL

O presidente da Comissão de Justiça da AL, deputado Raul de Oliveira Rodrigues, considerou o projeto de seu colega Paulo Hervê de grande efeito moral e salientou que a sua aprovação não [illegible] ninguém.

Chuvas inundam cidade: canais e rios entupidos

NITERÓI — As chuvas da madrugada de ontem transformaram cêrca de 40 ruas da capital fluminense em caudalosos rios, que provocaram a paralisação do trânsito em vários pontos e ilharam os moradores de milhares de casas, impossibilitando-os de sair.

A inundação das ruas foi provocada pelo entupimento das galerias de águas pluviais e pelo agoreamento e entupimento, por detritos, de todos os canais que cortam a cidade, especialmente os localizados nos bairros do Fonseca, Cubango, Santa Rosa e Vital Brasil.

DRAGAGEM PAROU

As obras de dragagem dos rios e canais e o seu saneamento, que vinham sendo feitos pelo govêrno federal — com prazo de execução em dois anos e custo orçado em Cr$ 700 milhões — estão pràticamente paralisadas, desde a queda do govêrno João Goulart, pois os responsáveis aguardam novas instruções das autoridades federais.

Além do problema gerado pelo entupimento das galerias de águas pluviais e agoreamento dos rios e canais, a cidade também foi duramente castigada pela lama e detritos que desceram dos morros, entulhando as ruas.

INUNDAÇÃO

A população vem responsabilizando o prefeito Sílvio Picanço como responsável direto pelo problema, uma vez que cabia-lhe prever a limpeza dos rios, canais e galerias, com maior intensidade, nos períodos de chuvas, como o atual.

O ponto mais atingido pelas chuvas, foi o trecho compreendido entre as ruas Paulo César e Álvares de Azevedo, Travessa Caio Martins e Praça dos Escoteiros, onde as águas atingiram a um metro de altura e uma longa extensão. Também foram sèriamente atingidas, as ruas Mariz e Barros, Benjamim Constant, Marquês do Paraná e Presidente Pedreira, entre outras.

BARRA MANSA — Geraldo Pançardes

'Miss-Barra Mansa' será conhecida hoje

Com absoluto êxito, realizou-se sábado último, na quadra do Grupo Escolar Barão de Aiuruóca, a apresentação oficial das candidatas ao título de "Miss" Barra Mansa-1964. Antecipou ao desfile um "show" de jovens da sociedade, organizado pela srta. Dayse de Almeida.

Com a participação do jornalista Joel Marques, dêste jornal, foi eleita "Miss" Objetiva, a srta. Neusa Eulália Biscaro, candidata da Facit S. A. Compuseram o júri, os jornalistas e fotógrafos presentes, enquanto que, as próprias concorrentes elegeram, por unanimidade, a srta. Jovenice de Oliveira Santos, "Miss" Simpatia.

A sociedade barramansense prestigiou totalmente a apresentação oficial das candidatas, e, como se espera, comparecerá em massa ao Clube Municipal, no próximo sábado, ocasião em que será eleita a representante de BM para o concurso "Miss" Estado do Rio, pois segundo o sr. Paulo Sousa de Paula, um dos organizadores do certame de beleza, há dez dias encontra-se esgotada a venda de mesas para o baile, sendo que tôdas foram vendidas na primeira semana.

RAIMUNDO LIDERA BURACO

O sr. Rimundo Ribeiro Campos continua liderando o Campeonato Individual de Buraco, que está sendo realizado no "Clube dos 50", seguido dos concorrentes José de Andrade, Hélio de Andrade e Geraldo Parra. O encerramento do campeonato é previsto para o dia 30 próximo.

PEQUENAS NOTÍCIAS

Oficiado na Igreja Santo Antônio, no bairro Saudade, realizou-se, sábado, o enlace matrimonial dos jovens acadêmico de Direito Fernando Gil Coutinho Cardoso e professôra Maria Amélia Fernandes da Silva, ao qual estiveram presentes figuras da alta sociedade. ● Às 18 horas, na Matriz de São Sebastião, celebrado pelo padre Magno de Lara, realizou-se o casamento da professôra Maria Inês de Carvalho Cruz e o jovem Adílson Emanuel de Sousa, que foram muito cumprimentados pelos amigos que os acompanharam até à residência dos pais da noiva, onde foram recepcionados.

Lojistas têm novos líderes

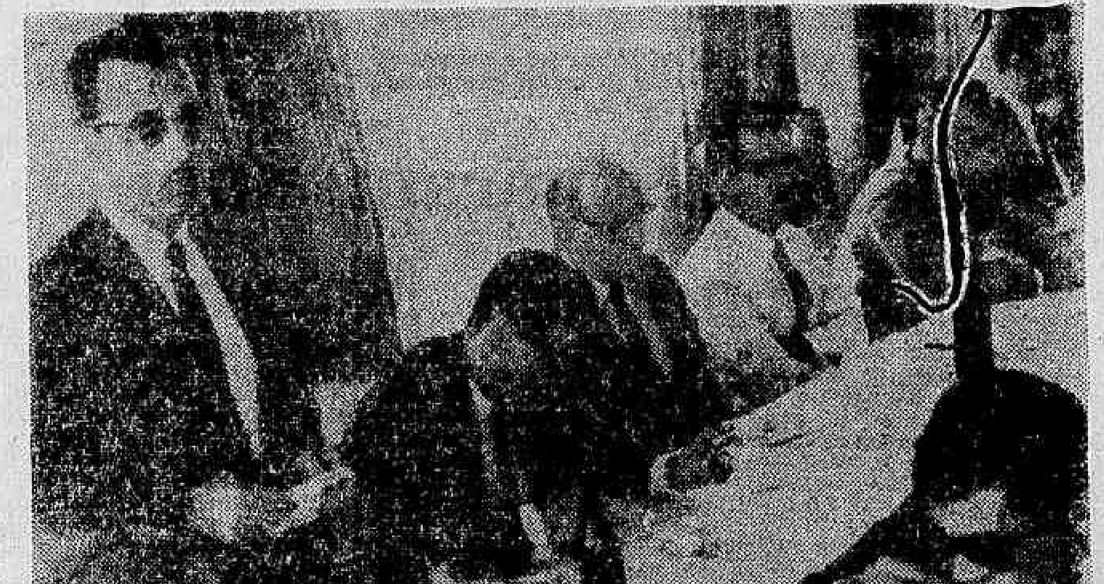

Foi eleita, quinta-feira, a nova diretoria do Clube dos Lojistas de Niterói, durante o almôço mensal no Hotel Casino, oportunidade em que foram homenageados, também, os lojistas aniversariantes (Aluísio Xavier, Carlos Alberto Costa e Sílvio da Silveira). Discursaram, ressaltando a personalidade dos novos diretores Joaquim Indicio Baião, Oscar Gimênez, Rubens Moreira Leite, Loris Tedeschi, Milton Lopes Barbosa, Jorge Matusalém Cardoso, Jaime Rubens, Antônio Pais Faria, Manoel Freitas Vale, Salomão Guerchon, Aldo Vetori, Francisco José da Silva e João Andrade Batista), os srs. Alberto Guerchon, vice-presidente nacional do Clube dos Lojistas; José Augusto de Carvalho; Rubens Moreira Leite, diretor do SENAC; Wilson Tahuil; Aluísio Xavier, presidente que se despede; e Indicio Baião, atual presidente. Na foto, um aspecto das eleições.

* BASTIDORES & NOTÍCIAS

De IOURDAN AMORA

Universidade: degola de reitor não visa sanar irregularidades

Está em pleno andamento o processo de "degola" do reitor da Universidade Federal do Estado do Rio, professor Dioclécio Dantas. Êle foi formado para saciar os apetites vorazes de um pequeno grupo de professôres sem gabarito moral ou administrativo, que gravitam em tôrno das Escolas à procura de postos e cargos.

O afastamento do sr. Dioclécio Dantas da UFERJ é uma necessidade imperiosa, que assim se tornou em face de uma campanha jornalística que abrigou o sadio propósito de apurar graves irregularidades ocorridas na Reitoria e da responsabilidade (indireta) do sr. Dioclécio Dantas. É uma imposição da Moral, do Direito e da Probidade Administrativa, que visa a purificar um Instituto onde devam medrar apenas os sadios exemplo da conduta retilínea, limpa e produtiva de um cargo público. Exigência que se torna mais rigorosa, imediata e criteriosa, porque atinge e produz reflexos no seio de uma comunidade onde se busca e apenas se deve semear uma educação moral e cívica calcada em princípios elevados e praticar-se uma política liberal, calcada na autodisciplina, dirigida para objetivos sadios, produtivos alto alcance social e econômico.

Mas, sem a coragem cívica de condenar, denunciar e se responsabilizar por uma campanha contra as irregularidades da UFERJ, êstes professôres de poucos propósitos corretos, aproveitam-se e desvirtuam movimentos puros. Querem apenas valer-se do propósito de correção de graves irregularidades, para saciar suas vontades: a de demolirem a figura de um reitor, para assumi-la ou fazerem-na através de um preposto que atenda aos seus interêsses. E para isto, desbancam para caminhos tortuosos, chegando a acusar aquêle com quem sempre se reuniram, de financiar "congresso de estudantes comunistas"... Procuram desconhecer, propositadamente, que o Congresso realizado em Niterói, reuniu apenas os Diretórios Centrais de Estudantes, que não são entidades estudantis — como a UFE e a UNE — mas sim entidades das Universidades.

Estes aproveitadores que se escondem no anonimato e até procuram comprometer o sadio propósito de uma campanha jrnalística, onde se destaca como um dos líderes, o sr. Alberto Tôrres — não querem a apuração de responsabilidades e a correção de erros: querem o cargo. Por outro lado, o reitor Deoclécio Dantas não facilita a correção de erros em que, ao final, êle é responsabilizado e nem usa o direito de defesa das acusações verdadeiras; prefere mirar-se em Napoleão para colocar-se no ataque com acusações.

O que interessa para o resguardo dos patrimônios Moral e material da UFERJ, é a apuração das irregularidades ali ocorridas, especialmente no setor de compras. O que não interessa a êstes professôres que agem nos bastidores, é a correção de tais erros e punições dos culpados. Tão pouco lhes interessa o afastamento provisório do reitor — para apurar as denúncias — e a sua substituição por um professor que nunca pleiteou o cargo de reitor.

O que interessa, porém à mocidade e aos professôres de gabarito da Universidade, é a apuração de irregularidades como estas: a) a UFERJ adquiriu para o Hospital Antônio Pedro, materiais que custam no máximo Cr$ 600 mil, pagando por êles Cr$ 1 milhão; b) comprou gase tipo "queijo" por Cr$ 9.600 o rôlo, no mês de março, quando até hoje ninguém no Brasil pagou preço tão elevado pela mercadoria, só agora vendida a Cr$ 6 mil pelo rôlo; c) o mesmo ocorreu com relação a filmes de Raios-X; d) aquisição de legumes em sítio de Mangaratiba, pertencente a parentes de funcionários da seção de compra; e) funcionários de dispensas e almoxarifados, que são os encarregados de receber as mercadorias, não têm acesso às notas fiscais para conferirem os recebimentos; f) o Código de Contabilidade Pública é flagrantemente desrespeitado, pois são feitas concorrências "administrativas" para compras superiores a Cr$ 500 mil; as concorrências públicas não são publicadas com 15 dias de antecedência no "Diário Oficial"; as firmas inscritas não são consultadas (salvo algumas e verbalmente); e assim por diante.

CONFIDENCIAIS

1 — *Começou com "rififi" o inquérito instaurado na Câmara Municipal de Niterói para apurar atividades subversivas e de corrupção dos funcionários. O relator da comissão, sr. Válter Costa, entrou em luta corporal com o sr. Mário Costa Velho (presidente), afirmando que "para mobilizar, devemos começar pelo presidente, que acumula cargos, como advogado do DER e da Câmara". O comissário-vereador, Ernâni Vieira, impôs sua autoridade, restabelecendo a calma.*

— ● —

2 — O curioso é que a Câmara de Niterói, muito merecidamente, recebeu o título de "Gaiola de Prata", tal o número de "panamás" e "trens de alegria" que ali são postos em prática. Quem os promove, são os vereadores e não os funcionários. Porque então se cria uma comissão para "apurar irregularidades de servidores", quando elas são praticadas pelos vereadores que constituíram a Comissão de Sindicância? Quem vai apurar os escândalos dos vereadores?

— ● —

3 — *O prefeito Sílvio Picanço recebeu com estranheza a notícia vinda de Brasília, segundo a qual êle mais 200 pessoas haviam impetrado pedido de habeas-corpus preventivo junto ao Supremo Tribunal Federal. Disse não ter motivos para temer sua prisão e muito menos para impetrar o habeas-corpus anunciado. Designou o seu irmão, o jurista Macário Picanço, para examinar o problema.*

— ● —

4 — O diretor do Colégio Plínio Leite está pleiteando do ministro da Educação a demissão do inspetor-secional do Ensino, sr. João Borges Morais, que há dezenas de anos se mantém no cargo, inclusive sob sua proteção — com confessa. Agra tenciona destituí-lo, acusando-o de comunista e apontando, num dos itens: "colocou-se contra o aumento (100%) das anuidades escolares". E em outro: "organizou o Ginásio Vicentina Goulart (gratuito), que deveria funcionar no Clube dos Sargentos e Subtenentes do Exército, numa nefasta ação do ex-presidente e apoiada pelo irresponsável ex-ministro da Educação"... Sem comentários.

— ● —

5 — *A SUNAB insiste em informar que "está se normalizando o abastecimento de açúcar em Niterói e São Gonçalo" e que "a queda na distribuição de leite é muito pequena. Evidentemente, estas autoridades não sabem que o povo enfrenta longas filas desde as 3 horas da manhã nos postos de leite e a maioria não consegue encontrar o produto. Também nã sabe que o povo forma longas filas nas pucas casas onde tem um pouco de açúcar e não consegue comprá-lo; e que as casas de café estão com seus negócios parados quase totalmente. Se o órgão responsável pelo abastecimento não consegue agir, já era tempo do secretário de Segurança, major Paulo Biar, colocar seus agentes à procura do açúcar e do leite, recolhendo aos xadrezes quem quer matar o povo de fome.*

Federação das Indústrias do Estado do Rio de Janeiro

RUA SÃO PEDRO, 29 — 1.º ANDAR — TEL.: 4869 — CAIXA POSTAL, 223
NITERÓI — ESTADO DO RIO DE JANEIRO

ASSEMBLÉIA GERAL EXTRAORDINÁRIA

Esta Federação, dando cumprimento às disposições estatutárias e à legislação vigente, convoca seu Conselho de Representantes, para a Assembléia Geral Extraordinária, a realizar-se no próximo dia 4 de junho (quinta-feira), às 14,00 horas em primeira convocação ou às 15,00 horas em segunda, em sua sede acima, para tratar sôbre a filiação de Sindicatos.

Niterói, 27 de maio de 1964.

a) BENEDICTO URSINO DE OLIVEIRA BASTOS
Presidente

Serviço de Assistência Médica Domiciliar de Urgência

DELEGACIA NO ESTADO DO RIO DE JANEIRO

AVISO

Acha-se aberta a seguinte concorrência:

N.º 1/64 — Relativo à aquisição de ferramentas diversas e para «Volkswagen», publicada no «Diário Oficial» do Estado do Rio de Janeiro, Seção I, fl. 19, do dia 26 de maio de 1964.

Diàriamente, no horário de 13,00 às 17,00 horas, os interessados encontrarão servidores para esclarecer ou detalhes que desejarem, na Rua da Conceição n.º 99, 12.º andar, no Gabinete do senhor Delegado.

a) Dr. FRANCISCO N. MORAES FILHO
Presidente da Comissão

SERVIÇO DE TRANSPORTES DA BAÍA DE GUANABARA

De ordem do presidente do Inquérito Policial-Militar, conforme delegação n.º 211, ficam intimados os senhores Humberto Correia Ferreira, Osvaldo Claudiano da Silva, Saul Rodrigues e Paulo Marinho Martins, funcionários dos Serviços de Transportes da Baía de Guanabara, a comparecerem, às 14 horas, na sede dêsse serviço, no prazo máximo de 48 horas, contadas a partir da presente data, a fim de deporem, sob as penas da lei.

a) Pedro Paulo Charnaux Serta
Capitão-de-corveta e engenheiro-naval

Brasil x Inglaterra vai estufar o Maracanã

"Fog"

Os inglêses assistiram os argentinos treinarem coletivamente e depois foram ao gramado para adaptação e bate-bola, tudo isso num ambiente peculiar, pois a tarde fria e escura, lá em cima nuvens cinzas e uma garoa impertinente. Na foto, os britânicos no reconhecimento ao gramado do Maracanã.

Jôgo ter vai início às 21,30 sem TVs

O Brasil estréia hoje na "Taça das Nações" contra a Inglaterra, em partida marcada para as 21,30 horas, no Maracanã, e que será arbitrada pelo francês Pierre Swinte, e que poderá render a importância de Cr$ 200 milhões, recorde de arrecadação na América do Sul. Não haverá televisamento do encontro.

Enquanto que o quadro inglês, vai aparecer com uma formação na base daquela que derrotou Portugal por 4 a 3, no Vale do Jamor, e seis jogadores que participaram da "Copa do Mundo" de 62, o Brasil vai apresentar uma seleção mesclada de veteranos e novos, que por certo saberão se impor ao futebol esquematizado dos inglêses.

BRASIL

A equipe nacional já está escalada e o técnico Feola deu a conhecer na noite de ontem o onze que enfrentará os britânicos que é o seguinte: Gilmar, Carlos Alberto, Brito, Joel e Rildo; Dias e Gérson; Julinho, Vavá, Pelé e Rinaldo.

INGLATERRA

Falando à reportagem o técnico inglês frisou que sòmente esta tarde é que escalará a equipe, pois tem dúvida e esta manhã vai proceder a uma série de estudos para a escalação definitiva, sendo que foi verificada a possibilidade de atuar o mesmo quadro que enfrentou os portuguêses, mas o técnico salientou que não pode ter problemas na equipe.

BAILE DAS ROSAS NO CRUZEIRO F.C.

Em sua sede social, na Rua Barão do Triunfo, 263, no Realengo, o Cruzeiro F. C. fará realizar hoje, com início previsto para as 23 horas, o seu já tradicional Baile das Rosas, sendo o trajo passeio completo, de preferência azul-marinho ou branco para cavalheiros e branco, azul ou rosa para as damas.

Argentinos esconderam o "jôgo"

O técnico argentino "escondeu o jôgo" de sua seleção no coletivo realizado na tarde de ontem, no Maracanã, durante 45 minutos, mandando executar manobras num despistamento que afinal não passou despercebido a ninguém e de tal forma que os reservas golearam os titulares por 5 a 1.

Antes da prática, o técnico portenho reuniu o plantel no centro do gramado e não quis que a imprensa ou qualquer outra pessoa se aproximasse, dando ordens severas nesse sentido. O ensaio dos argentinos foi assistido pelos inglêses, que logo após se exercitaram no mesmo local.

Para inglês ver...

Prometendo realizar uma das suas maiores exibições na noite de hoje, nesse cotejo com a seleção da Inglaterra, Pelé será uma atração extra, dentro da grande atração em que se converteu a partida cuja arrecadação é prevista como recorde, nas Américas.

Portuguêses chegam e vão enfrentar Argentina amanhã

"Traído pela emoção mal posso transmitir em palavras a mensagem que os portuguêses e brasileiros de lá enviam aos que vivem nesta terra querida, que tanto nos orgulha, e que é muito grande pelo amor que há no coração de seu povo, que ainda o levará ao seu glorioso destino de nação líder — disse o sr. Augusto Simões, chefe da delegação portuguêsa que amanhã estréia na Copa das Nações, enfrentando a seleção argentina no Maracanã.

"Sinto a emoção natural em todo irmão que vem de longe e é recebido com o carinho de seus entes queridos. Trago o abraço sincero de Portugal, honrado por poder participar do acontecimento desportivo do ano, como ponto máximo dos festejos do cinqüentenário da Confederação Brasileira de Desportos — prosseguiu.

SOMOS FELIZES

O dirigente luso pôde desculpas por sua emoção ao abraçar os brasileiros, justificando que é esta a primeira vez que vem ao Brasil e que o calor da hospitalidade brasileira liquidou com o seu autocontrôle, daí as palavras arrastadas e o vermelho dos seus olhos.

"Trouxemos o que de melhor possuímos, e confiamos em corresponder à honra que nos foi proporcionada. Não viemos para vencer, pois quando se reúnem equipes tão brilhantes como as dos nossos grandes adversários, principalmente os bicampeões do mundo, a certeza da vitória passa a ser uma utopia. Mas não negamos que "estamos preparados para lutar, do princípio ao fim, até dignificar nossa presença.

"Entretanto — concluiu —, vencidos ou vencedores, ao deixarmos o Brasil, o que faremos com tristeza, deixaremos em todos vocês impressão lisonjeira e levaremos a ventura de competir com os grandes campeões brasileiros e com as expressões indiscutíveis que são os inglêses e argentinos".

Com o goleiro Costa Pereira fazendo dieta rigorosa, vítima de alergia; Zé Augusto acometido de cólica aguda; Simões sentindo a distensão da coxa direita; Zé Carlos com entorse no pé direito, e Eusébio com contusão no pé esquerdo, a delegação portuguêsa à Taça das Nações decididamente "não está bem", segundo confessou ontem, ao desembarcar no Galeão, o selecionador da equipe, dr. José Maria Antunes.

FESTA

O desembarque dos portuguêses foi dos mais festivos, havendo, além do presidente João Havelange e altos pareôros da CBD, grande número de representantes da colônia no Rio, muitos jornalistas, cinegrafistas e fotógrafos. O primeiro a descer foi o chefe da delegação, sr. Augusto Simões, o tesoureiro Melo de Carvalho, o secretário-geral Afonso Lacerda e o massagista Manuel Marques. A seguir, o treinador Fernando Vaz e o selecionador nacional e médico da equipe, dr. José Maria Antunes.

O SEGRÊDO

Usando daquela franqueza comum em Portugal, não fêz o selecionador Antunes, nas entrevistas que concedeu, nenhum mistério quanto ao estado físico dos seus pupilos, comentando bem humorado as informações que tinha sôbre "o ganhador certo da taça", o Brasil, mas fazendo questão de dizer que "o único segrêdo que guardava era o da tática a ser empregada pelo quadro".

SURPRÊSA

Confessou, assim, sua surprêsa ao ouvir dizer em Portugal que o time brasileiro era formado de elementos jovens e saber que convocaram Julinho... e também agora Zagalo.

— Mas é assim que se deve fazer, pois os jovens não adquirem experiência sem a presença dos velhos — comentou.

O REVÉS EM PORTUGAL

Explicando a derrota frente à Inglaterra, disse Antunes que o resultado foi conseqüência de um gol "acidental", pois o jogador que o fêz "não sabia para onde deveria chutar a bola", terminando por dar "um bico" que surpreendeu o goleiro luso.

— Não creio, porém, que os inglêses repitam aqui o que fizeram em Lisboa.

ARGENTINOS

Considero o jôgo contra a Argentina como "o decisivo", pois vai "definir o moral", sendo o teste definitivo para [illegible] em condições de fazer boa figura.

OUTRO SEGRÊDO

O sr. José Maria Antunes, que é diretor de um instituto oficial em Lisboa, viaja apenas como "colaborador", sem perceber nenhuma remuneração, pois é sempre chamado "quando a Pátria está em perigo", confidenciou ainda um outro segrêdo, ao ser indagado sôbre a escalação de Vicente:

— Não vou escalar Vicente contra os argentinos, pois o "canhãozinho" só é usado contra os grandes "figurões", como Pelé e outros... Não me consta que entre os argentinos exista nenhum com "marca especial" para isso...

SUBSTITUIÇÕES

Tendo em vista a série de problemas com o estado físico de Eusébio, Costa Pereira, Zé Carlos, Zé Augusto e Simões, fêz o técnico algumas indicações como prováveis substitutos, se até o encontro de logo mais ainda perdurar a dúvida: Mendes, no lugar de Vicente; Hernani para substituir Simões; Américo, reserva de Costa Pereira, e Peres, para Eusébio.

O ARTILHEIRO

O artilheiro do último Torneio Nacional foi Eusébio, que, em 19 partidas, fêz 28 gols. Sôbre a contusão que sofreu, acha que poderá jogar, embora ainda não esteja de todo recuperado. Não deu palpite sôbre o resultado, pois só o segundo poderá ser disputado, em sua opinião, já que o Brasil deve vencer a Taça.

VICENTE E PELÉ

Vicente — já famoso pela sua clássica marcação sôbre Pelé — não se furtou em definir o como o melhor craque do mundo. Acha que o difícil para marcar Pelé é "adivinhar o que êle irá fazer logo que a bola vai em sua direção".

— O homem é difícil justamente porque "faz o imprevisto", pois é perfeito em tudo: controla bem a bola, cabeceia bem, dribla bem e surpreende a todo mundo quando começa a se deslocar em campo.

A DELEGAÇÃO

Os portuguêses, que estão hospedados no Hotel Copacabana Plaza, estão se apresentam para o Torneio: Costa Pereira (Benfica), Américo (Pôrto), Cruz (Benfica), Germano (Benfica), Pedro Gomes (Sporting), Batista (Sporting), Festa (Pôrto), Coluna (Benfica), José Augusto (Benfica), Eusébio (Benfica), Tôrres (Benfica), Pinto (FC do Pôrto), Mendes (Sporting), José Carlos (Sporting), Vicente (Belenenses), Simões (Benfica), Hernani (Pôrto), Peres (Belenenses), Carlos Manuel (Vitória FC) e Graça (Vitória).

Foi "sombra" de Pelé...

O craque português Vicente, que em Lisboa foi o marcador implacável de Pelé, aí visto na manhã de ontem quando do desembarque da seleção lusa.

Inglêses treinaram num clima londrino: Maracanã

Na tarde de ontem, numa tarde relativamente britânica, pois com o Rio coberto por nuvens escuras e uma garoa impertinente, os inglêses estiveram no gramado do Maracanã, realizando treinamento individual e adaptação ao gramado do "maior Estádio do Mundo", bem como bate-bola. Os britânicos estão hospedados no Hotel Glória.

O técnico Harold Shepherdson distribuiu seus pupilos em campo e os fêz executar manobras, com piques e chutes a gol, com treinamento especial para os goleiros, fazendo por vêzes, os seus atacantes chutarem da entrada da pequena área testando os arqueiros.

CHEGADA

A delegação inglêsa à Taça das Nações que ontem chegou ao Rio às 6.50 da manhã, procedente de Nova Iorque é, segundo a palavra do técnico Harold Shepherdson, "uma seleção do futebol inglês", onde o melhor existe no futebol britânico entre os jovens", compondo-se de craques com a média de 23 anos, sendo o mais jovem o capitão Bobby Moore, com 22 anos.

Falando sôbre a última exibição em Nova Iorque, Shepherdson, frisou dizendo que "foi um bom treino para a equipe", embora reconhecendo que os norte-americanos "ainda se acham muito distanciados da perfeição no esporte", e que o resultado espelhou apenas o desenvolvimento de uma prática "excitante", "não se podendo dizer por isso que "o english team" esteja a rigor "um fenômeno"...

OS PORTUGUÊSES

Sôbre a vitória em Portugal, acha o treinador que o resultado não exprimiu também supremacia, reconhecendo que os portuguêses, se possuem uma defesa "fàcilmente penetrável", têm na sua dianteira "o ponto forte". Citou os atacantes Simões, Tôrres e Zé Augusto como os melhores e "mais inteligentes" da equipe.

CAUTELA

Não quis Shepherdson fazer prognóstico sôbre o resultado do torneio, lembrando, porém, que o Brasil pela sua condição de bicampeão do mundo, terá que forçosamente impor sua classe. Depois de 58, na Suécia, ainda não viu jogar nenhum quadro brasileiro, mas há muito a nosso respeito. Cauteloso, não quis dar informação sôbre a escalação de seu quadro, mas certo que [illegible] Alan Mullery, com suspeita de fratura na costela, e Jimmy Armfield, contundido, não [illegible].

OS INTEGRANTES

Sob a chefia de S. S. Collings, a delegação inglêsa está assim constituída: Secretário, D. Follows; técnico, Harold Shepherdson; supervisor, Alf Ramsey; médico, Al Bass; e H. Shentall, membro do Comitê Internacional da FIFA. Jogadores: Bobby Charlton (24 anos), Bobby Moore (capitão — 22), Fred Pickering (24), George Cohen (25), George Eastham (22), Johnny Byrne 23), Jimmy Greaves (26), Maurice Norman (24), Peter Thompson (26), Ruy Wilson (23), Roger Hunt (23), Ron Flowers (29) — fêz quatro gols em Nova Iorque, Terry Paine (23), Tonny Waiters (25), Gordon Banks (24) e Mike Bailey (23).

Fadel seguiu e Fla joga na 4a.: Beirute

O presidente Fadel Fadel embarcou ontem às 19 horas para Beirute, a fim de encontra-se com a delegação do Flamengo, que na próxima quarta-feira estará atuando naquela capital contra a equipe do Líbano.

Disse o sr. Fadel Fadel, que espera acertar o roteiro da Gávea definitivamente, e inclusive, receber duas cotas que o clube não foi aquinhoado, não sabendo até agora porque. Sabe-se que o quadro da Gávea tem ainda compromissos em Damasco, antes de partir para a Europa.

O ROTEIRO

Sem datas e adversários designados, o Flamengo vai jogar na Itália, na Espanha, na Rússia e provàvelmente na Suécia, sendo que as partidas na URSS serão em número de três, uma das quais já está com os contratos assinados.

VAI COMPRAR

Disse o presidente do Flamengo que tem recebido os maiores elogios das atuações do goleiro Franz, do São Cristóvão, emprestado ao seu clube e não tem dúvidas, que logo após o retôrno da equipe, vai tratar a contratação do mesmo, [illegible] sul-americano de acesso.

Manga fêz o único tento do 'bitoque' da seleção

A seleção brasileira treinou na tarde de ontem, no campo do Botafogo, durante 25 minutos, realizando individual e rápido bitoque, com Pelé defendendo o arco dos "brancos" e Marcial que depois foi substituído por Zagalo, no arco dos "verdes", terminando a prática com a vitória dos "verdes" por 1 x 0, gol assinalado por Manga.

O técnico Feola por determinação do médico Hilton Gosling poupou os craques Pepe, Lima e Geraldino, que estiveram em General Severiano assistindo à prática e participando, mais tarde, das brincadeiras naturais dos jogadores da seleção.

EXTRA

Os goleiros Manga, Marcial e Gilmar executaram um treinamento à parte batendo bola no arco, revesando-se por momentos os arqueiros na defesa do arco.

AMANHÃ: DIA LIVRE

Todos os craques da seleção nacional após o jôgo desta noite com os inglêses voltarão à concentração das Paineiras onde dormirão. Amanhã os cariocas terão dia livre, sendo que os paulistas embarcarão pela manhã para São Paulo. Por seu turno os cariocas seguirão na segunda-feira, pela manhã, para a Paulicéa, onde irão para o Morumbi local de concentração em São Paulo da seleção brasileira, onde já estarão aguardando os craques bandeirantes.

Juvêntus joga hoje com Portuguêsa

SÃO PAULO — O Juventus, desta capital, enfrentará a Portuguêsa Santista hoje à tarde, na Rua Javari, já contando com o atacante Pinga, na ponta esquerda, que renovou compromisso.

A partida tem caráter revanche, já que no primeiro jôgo os grenás perderam por 3 a 1, no Estádio Ulrico Mursa. — (SP-DC)

Barbosinha carregou piano

Um treinamento original criado pelo técnico Duque, fêz com que torcedores colocados atrás do gol do relógio, ontem, pela manhã, em São Januário, glosassem a situação do Vasco, dizendo que "os jogadores compadecidos com a situação financeira que o clube atravessa, estavam procurando ouro no gramado, ou então alguma chave para abrir as portas da fortuna. "E' que Duque obrigava os jogadores e baixarem bem o tronco e com os dedos correndo pela grama, darem a impressão de que estavam catando alguma coisa no chão.

A nota diferente do exercício de ontem foi dada por Barbosinha. O quarto-zagueiro deixou o treino pela metade, porque sentiu dores em todo o corpo e "cateiras", explicando ao médico Marcozzi que, na véspera, em casa de seu sogra, meteu-se a ajudar na mudança, acabando por ter que carregar com seu cunhado uma geladeira e um pequeno piano, dando um duro que não valeu a economia feita em não chamar um carregador.

Mesmo sem ter compromissos à frente, pois até ontem o Vasco não tinha um só amistoso ou excursão programados, o técnico teve vários problemas que deram trabalho ao Departamento Médico do Vasco.

Foram poupados Joel, com dores no joelho esquerdo; Maurinho, com os ossos do nariz fraturados; Marcelo e Milton gripados; Levs, com dôres musculares e ameaça de distensão no músculo adutor da coxa esquerda.

O atacante Mário não treinou por ter de levar sua espôsa ao médico. Zezinho e Célio também não treinaram, mas porque o carro de Zezinha enguiçou e, enquanto o ponteiro foi providenciar reboque e avisar ao técnico do atraso, Célio teve de ficar tomando conta do carro para evitar reboque.

A operação de Joãozinho foi adiada até segunda ordem. O médico Marcozzi não encontrou um só dirigente com quem tratar a operação do craque. Com a chegada da delegação portuguêsa, tôda a diretoria do Vasco estava entregue à missão de prestar assistência aos visitantes, não tendo tempo para dar atenção aos profissionais.

O pavor pela falta de pagamento voltou a impressionar aos craques do Vasco ontem, quando souberam que era falsa a informação do diretor Rajão de que o clube recebera sais milhões à vista do passe de Vevé, e sim quatro milhões, o que é muito pouco para cobrir uma fôlha de pagamento que atinge a dez milhões.

Fontana não será mais operado das amigdalas, pois o hemograma do craque deu negativo, acusando a hematoscopia, discreta linfocitose, com 7 mil leucocitos por mm3.

Basquete

CBB cancela Torneio Triangular Olímpico

1 — A temporada do selecionado da Coreia do Sul, além de nada oferecer de interessante no que se refere à parte técnica, proporcionou à CBB um prejuízo de cêrca de 300 mil cruzeiros. Os dois jogos aqui realizados renderam exatamente Cr$ 324.400,00 e as despesas da entidade nacional atingiram a aproximadamente a quantia de 600 mil cruzeiros.

2 — A exibição das "estrêlas" coreanas, excelente por sinal frente à representação do Botafogo, serviu para alertar o técnico Charles Borer e os dirigentes alvi-negros no sentido da queda de produção de várias de suas atletas entre as quais Marta, Neuci, Luci e Marlene. Tôdas, realmente, fora de forma técnica-física e difíceis de serem recuperadas até a próxima disputa do certame carioca feminino. As coreanas mostraram que o conjunto tetracampeão da cidade é fàcilmente batível e que se não surgirem providências imediatas para a urgente renovação de valôres, o clube do Mourisco não conseguirá vencer em 1964 nem o conjunto do Olaria.

3 — A direção técnica da CBB vai cancelar o projetado Torneio Triangular Pré-Olímpico em face da impossibilidade de conseguir datas ante o início do Campeonato Paulista com três rodadas semanais. O vice-presidente José Dias Pimenta adianta-nos que serão mantidos os selecionados A e B (o primeiro com os bicampeões do mundo) e na primeira oportunidade programará encontros entre as duas equipes para selecionar os valôres para os Jogos de Tóquio. No selecionado A atuarão os 9 Paulistas bicampeões do mundo e mais três jogadores revelações do interior bandeirante ou revelações que surgiram neste certame de 1964 e no selecionado B permanecerão os jogadores já convocados e em treinamento diário na Gávea e mais os cariocas bicampeões do mundo Paulista e Fritz.

4 — O técnico Almir Nélson nega qualquer entendimento com dirigentes do América para dirigir o quadro rubro na temporada de 1965. "Não fui procurado por ninguém", afirma o técnico do selecionado feminino quando informado de que noticiam o seu ingresso no clube de Campos Sales.

5 — Continua na segunda-feira o certame carioca da divisão principal masculina e de juvenis com a disputa dos seguintes jogos da terceira rodada do returno: Fluminense x Botafogo, Municipal x Flamengo, Mackenzie x Tijuca, Florença x Vasco da Gama e AABB x Vila Isabel.

MAURÍCIO

AS ORELHAS ARDEM

Esquerdinha, o velho William Kepler Santa Rosa, técnico de futebol formado pela Escola Nacional de Educação Física, encontra o velho Super Vinte. Vem com o abraço. Falo sôbre o escrete. Esquerdinha: "Não tenho visto nada. Vi uma vez e bastou..." Falei com Esquerdinha: "Tanto êles fizeram que tiraram o Carlinhos, heim, Esquerda?" Êle: "Bobagem... Há certas coisas que eu não com-compreendo" E vai dizendo:

•

"Olhe, seu Super, o melhor quarto zagueiro que anda por aí ainda é o Zózimo. Pois não convocaram o Zózimo por causa da indisciplina, dizem lá..." Esquerdinha faz uma pausa: "Êsse negócio de disciplina é muito bom quando se tem dois jogadores iguais, sendo um disciplinado. E é o escolhido. Mas quando se tem um só, como é o caso de Zózimo, não há o que escolher..." Faz outra pausa: "Isso me faz lembrar o que me contava o seu Flávio Costa".

•

Esquerdinha passa a mão pela cabeça quase calvo: "Seu Flávio me contava que no tempo em que êle era técnico do Zizinho, o Ziza era o diabo de indisciplinado, seu Super". Continua: "Ziza fugia da concentração, criava caso..." E depois: "Seu Flávio dizia pra mim: Esquerda, sei que Zizinho é assim mas enquanto êle ganhar o jôgo vou fazendo que não sei de nada... Não tem outro indisciplinado pro lugar de Zizinho, uai..."

•

Aí Esquerdinha faz outra pausa. Continua: "Olha, seu Super, quero ver no dia em que Pelé fizer uma bruta indisciplina, quem é que vai tirar êle do time? Aí é que eu vou dar gargalhadas... Tirem o negrinho que eu quero ver..." E saiu de passo firme em direção à Fugap...

•

Estão fazendo uma onda danada com a saída do sr. Emílio Ibrahim, do Maracanã. Não vejo motivo para isso. O simpático sr. Ibrahim realizou uma obra notável, é verdade. Mas teve dinheiro, bastante, para isso. Até o govêrno federal deu dinheiro ao Maracanã. Esqueceram de louvar o velho Arno Frank que agüentou êsse estádio quase sem tostão. E agüentou bem. Por isso rendo minha homenagem a Arno Frank: agüentar o Maracanã sem níquel, como foi o caso, é que era difícil...

•

Sem Môça e sem óculos. Nada resta sôbre a face das ondas.

SUPER XX

PRODUTOS DE VALOR DA FLORA MEDICINAL
JURUPITAN
Combate as cólicas e as congestões do fígado, os cálculos hepáticos e icterícia
CHÁ MINEIRO
Indicado contra reumatismo gotoso e artritismo, moléstias da pele e, por ser muito diurético, nas doenças dos rins
FLORA MEDICINAL
J. MONTEIRO DA SILVA LTDA.
193 · Sete de Setembro 195
Tel.: 23-2716 Rio

PELO MIOLO DA RAIA

OSCAR VAREDA

* Vitória fácil da situação confirmou prévia aqui divulgada.
* Don Bolinha já está na Gávea em busca da reabilitação.
* Dois acontecimentos importantes na última quinta-feira.

A prévia aqui revelada um mês antes, em primeira mão, foi amplamente confirmada na última quarta-feira. Venceu a chapa de F. E. e por larga margem. Ganhou sem deixar dúvidas, tomando a ponta fácil na primeira urna e disparando para o espelho já na segunda.

Até 1968 estará, assim, dirigindo os destinos do turfe carioca o sr. Francisco Eduardo de Paula Machado e aquêle mesmo grupo que o acompanha nêstes últimos anos. — Boa inspiração para todos, em benefício do esporte dos reis nesta terra, são os nossos sinceros votos.

Após a contagem e divulgação dos votos da primeira urna, a vitória já estava amplamente desenhada para a situação. — Basta só recordar êste fato anotado por esta coluna na ocasião. — Após o conhecimento da votação o sr. Francisco Eduardo de Paula Machado, acompanhado de enorme grupo, foi saborear um uísque numa das salas do JCB. Ali bem pertinho o general Luís Toledo, completamente só, foi ao bufê e pedia um copo com refresco de maracujá...

Recebia com palmas a atitude conjunta dos dois candidatos logo ao início da apuração. Solicitaram à mesa que não divulgasse os nomes riscados em ambas as chapas.

Falar em riscos nas chapas. Dois diretores bem conhecidos da chapa da situação, foram os campeões absolutos na matéria.

A Rádio Eldorado fêz um bom trabalho de cobertura, divulgando no final de cada urna a marcha das apurações em edições extraordinárias dentro da sua programação. — Isto é uma prova de que o turfe começa a receber, agora, o tratamento reclamado pelos seus incontáveis adeptos em todos os setores de interêsse público.

O sr. Paulo Burlamáqui tentou impugnar a primeira urna que apresentou um êrro de contagem. — Logo depois atendida sua reclamação, foram recontados os votos e tudo seguiu certinho até o final.

Lamentável o que aconteceu no primeiro páreo de quinta-feira. O cavalo Timoneiro sofreu um verdadeiro cerco de vários participantes da prova, não podendo, assim, confirmar seu favoritismo. No final seu pilôto só não caiu por milagre. A CC deve olhar bem o filme daquele páreo, pois tem um bocado de punições para fazer.

Acabou o pilôto gaúcho Oraci Cardoso vencendo com a outra estreante, Reine, procurando, desta vez, fugir aos caixotes logo no início do percurso. Ganhou fácil mostrando ser jóquei que pode, com um pouco de sorte, brilhar no turfe carioca.

Ninguém entendeu aquela partida maluca do Ricardo com o Barquinho lá pelos 1.200 metros. — Cavalo que sempre atropelou na reta, com o mesmo Ricardo, já venceu dois lindos páreos assim, foi lançado de golpe para a ponta e acabou, sòmente por isto, perdendo para o Abril.

Já está na Gávea o tordilho Don Bolinha confirmando noticiário aqui divulgado há muito tempo. — Vitor Aliano vai tentar a recuperação do animal que andou fracassando seguidamente em Cidade Jardim desde que saiu da Gávea.

Scherzo destaca-se entre os estreantes

Castanho e gaúcho de nascimento, Blue Quino, um filho de Blue Dream, está entre os estreantes da semana no turfe carioca. Destacamos o nome do inédito criado pelo sr. Vinicio Marsiaj, mais pela descendência paterna, eis que Blue Dream, corredor ainda na recordação dos turfistas da Gávea, produziu campanha até certo ponto magnífica, podendo fazer valer a sua excelente corrente sangüínea através seus produtos, sendo Blue Quino, competidor de respeito no campo do oitavo páreo de hoje, quand recebera a direção de Oracir Cardoso, aquisição mais recente do nosso turfe.

Mister Gringo e Chinelo, ambos igualmente vindos do Sul, o segundo em inscrição ao lado de Blue Quino, também se incluem entre os debutantes da semana. O primeiro é um filho de Choir Boy e Fortunità, de criação e propriedade do sr. Idemburgo de Lima e Silva, sob os cuidados do treinador Faustino Costa. E Chinelo, alazão próximo dos cinco anos, descende de Chispeante e Grei-Linda, estando alojado nas cocheiras do veterano Geraldo Morgado, que vai apenas experimentar êsse seu pupilo na corrida de hoje.

O MELHOR

A figura destacada entre os que ainda não conhecem a Gávea estão anotados para aqui iniciar campanha esta semana é, sem dúvida alguma, o castanho Scherzo, que adquiriu cartaz de craque em Cidade Jardim, mas não logrou manter exibições expressivas na segunda fase de suas atividades, o que levou os seus titulares a experimentá-lo na mudança para o turfe carioca, onde o filho de Royal Forest vai defrontar-se com o não menos corredor Devon, disputando o Grande Prêmio "Frederico Lundgren", na tarde de amanhã.

DETALHES

Eis a seguir a relação dos animais estreantes da semana, acompanhando os respectivos detalhes técnicos de cada um:

— ARAMNEY — fem., cast., R. G. do Sul (4-12-59), por Aram e Honey — Cr.: Idemburgo de Lima e Silva — Pr.: o criador — Tr.: Faustino Costa.

— ARAPOVA — fem., cast., R. G. do Sul (30-8-60), por Aram e Popova — Cr.: Idemburgo de Lima e Silva — Pr.: o criador — Tr.: Faustino Costa.

— ARAQUIRI — masc., cast., R.G. do Sul (20-8-59), por Aram e Arturita — Cr.: Idemburgo de Lima e Silva — Pr.: o criador — Tr.: Faustino Costa.

— MISTER GRINGO — masc., alazão, R. G. do Sul (1-8-60), por Choir Boy e Fortunita — Cr.: Idemburgo de Lima e Silva — Pr.: o criador — Tr.: Faustino Costas.

— TARIK — masc., alazão, São Paulo (11-7-60), por Sandjar e Figurehead — Cr.: Haras Faxina — Pr.: Stud Del Bela — Tr.: Plácido Pereira Campos.

— ICE, masc., cast., S. Paulo (31-7-60), por Belo e Nuporanga — Cr.: Haras São Luis — Pr.: Stud Hamma — Tr.: Leopoldo Banitez.

— IZONZO — masc., cast., São Paulo (22-7-60), por Belo e Errata — Cr.: Haras S. Luis — Pr.: Stud Poli — Tr.: Lajos Meszaros.

— SCHERZO — masc., cast., São Paulo (18-8-60), por Royal Forest e Scotch Kilt — Cr.: Roberto e Nélson Seabra — Pr.: Stud Seabra — Tr.: Jorge Morgado.

— BLUE QUINO — masc., cast., R.G. do Sul (1-10-60), por Blue Dream e Kola Quica — Cr.: Vinicio Marsiaj — Pr.: Valmir Carneiro — Tr.: José Celestino da Silva.

— CHINELO — masc., alazão, R.G. do Sul (8-11-59), por Chispeante e Grei-Linda — Cr.: Domingos da Costa Lino — Pr.: Erwin Morgenroth — Tr.: Geraldo Morgado.

— CARNIF — masc., cast., Rio de Janeiro (20-10-60), por Cadi e Zerbia — Cr.: Espólio de Osvaldo Aranha — Pr.: Stud Jackson — Tr.: Manuel de Sousa.

Cami pode ganhar handicap: inimigo em qualquer raia

Estão equilibradas e realmente atraentes as corridas de hoje na Gávea. Um programa de nove páreos foi organizado e o ponto alto na tarde é a sexta carreira, um handicap especial chamado na distância de 2.000 metros, que marca o retôrno de Sawar, além da presença de Cami, Codajaz e mais uma dezena de competidores.

A prova em questão foi inicialmente programada para a raia de grama, todavi, não é cert a disputa nessa cancha, face às chuvas, o que torna mais difícil qualquer prognóstico, se bem que na areia fica em posição quase absoluta o fiel Cami, vindo de regular segundo para Icaraí, na grama, todavia, com vitória disparada na areia, em março dêste ano.

OS MELHORES

Cami, Sawer e Codajaz formam um trio homogêneo nessa disputa de hoje. Mas o defensor do "Stud" Paula Machado estaria melhor situado na relva sequinha, o que também acontece em relação a Sawer, êste, um adversário sempre perigoso sem o problema das chuvas e raia anormal. Avulta, assim, a chance de Cami, insistindo-se em que o filho de Quiproquó anda em forma esplêndida e não escolhe pista, aparecendo hoje com um exercício de 137" para a volta fechada, tendo floreado no quilômetro em 69", aprontando anteontem.

OS OUTROS

O campo do handicap é extenso em inscrições e o leitor poderá intrigar-se com a nossa resumida seleção. Acontece, porém, que assim o fazemos em relação ao fator pista; contudo, mudando para a areia pesada a história poderá oferecer um ganhador diferente de nossas conclusões iniciais. E o caso de pensar-se mais demoradamente em Marítimo, Scoubidou e Aimberê, avisando, porém, que mesmo na areia ainda é melhor nome o Cami.

DC-aponta

Páreos		Duplas
1.º	Luana — Enargia — Happy Widow	12
2.º	Rainha Bela — La Française — Ondaguassu ...	14
3.º	Song — Badajós — Volturno	12
4.º	Mar Verde — Brevet — Ibérius	14
5.º	Palman — Torneio — Tony	12
6.º	Scoubidou — Cami — Lord Vermouth	23
7.º	Pacoba — La Verité — Caramba	13
8.º	Zé Valente — Honey Kid — Lord Carancho	13
9.º	Tio Valentim — Hartim — Kochana	12

'Campinas' Heros o ganhador

O Grande Prêmio "Campinas, disputado anteontem no Hipódromo do Bonfim, teve como ganhador o cavalo Heros, que rende muito mais quando corre fora de Cidade Jardim. A importante carreira, desdobrada em 2.400 metros com a dotação de Cr$ 1.500.000,00 ao seu vencedor, foi disputada pela vez derradeira no tradicional campo de corridas, eis que a sociedade campineira de turfe, deverá fazer sua mudança ainda êste ano.

Dendico Garcia pilotou o ganhador, tendo com Heros, anteontem, registrado a sua quinta vitória na aludida carreira. Golf, sem dar susto a vencedor da prova, terminou no segundo pôsto, deixando mais atrás o competidor Pálace, com Quelsto, Panamá, Fogoso e Urbain, no complemento da carreira. Heros assinalou 159"4/10 para a milha ..., é um animal de sete anos e correu na expectativa, aparecendo num quarto longe, mas na reta oposta o jóquei Dendico Garcia, notando as sobras de sua montada, foi deixand o alcançar os da frente, cedo honra. Rateios: Vencedor — Cr$ 25,00 — Dupla (34) — Cr$ 23,00 — Placê: 15,00 e 22,00.

Nossos informes para hoje na Gávea

1.º PÁREO — 1.400 METROS — ÀS 13,30 HORAS — RECORDE: TZARINA, 82"3/5 — CR$ 500.000,00

Animais · Jóqueis	Pêso	Treinadores	Possibilidades	Performances	Tempo	
1—1 Luena, R. Ricardo	55	P. Morgado	Tinindo. Grande nome	2º C. de Lune — Zest	1.400 86"4/5	GU
2—2 Enargia, J. Fagundes	55	A. Correia	Boa estréia. Pode repetir	1º H. Princess — Cantarola	1.200 78"1/5	AP
3—3 Happy Widow, D. Neto	55	G. L. Ferreira	Chance para o placê	5º Edição — Stella By	1.000 59"2/5	GL
" Entica, A. Barroso	55	G. L. Ferreira	Pode aparecer com destaque	1º La Française — Efira	1.200 76"4/5	AV
4—4 Egide, L. Acuña	55	C. Morgado	Pule boa para azaristas	1º El entrevero — Zest	1.200 76"3/5	AP
5 Erato, H. Vasconcellos	55	A. Morales	Achamos carreira difícil	9º Edição — Stella By	1.000 59"2/5	GL

2.º PÁREO — 1.300 METROS — ÀS 14,00 HORAS — RECORDE: ESTRILO, 79"2/5 — CR$ 500.000,00

Animais · Jóqueis	Pêso	Treinadores	Possibilidades	Performances	Tempo	
1—1 La Française, F. Pereira F.º	55	G. L. Ferreira	Pela última é inimiga	2º Entica — Efira	1.200 76"4/5	AU
2 Unfair, J. Corrêa	55	M. Sousa	Serve para o placê	5º Entica — La Française	1.200 76"4/5	AU
2—3 Bella Sicilia, J. Ramos	55	J. V. Freire	Ligeira. Bom placê	4º Entica — La Française	1.200 76"4/5	AU
4 Ojola, O. Bastos	55	O. Coutinho	Sòmente como surprêsa	13º Edição — Stella By	1.000 59"2/5	GL
3—5 Ondaguassu, J. G. Silva	55	C. Rosa	Gostamos da última. Chance	4º Efira — Rainha Bela	1.000 60"2/5	GL
6 Ardenza, A. Barroso	55	F. Lavor	Não acreditamos	8º Luena — Kilroy	1.200 73"3/5	GL
4—7 Rainha Bela, F. Esteves	55	J. L. Pedrosa	Será das primeiras. Seguiu bem	2º Efira — Judicia	1.000 60"2/5	GL
8 Eslovênia, A. Ramos	55	O. M. Fernandes	Achamos páreo duro	5º Luena — Kilroy	1.200 73"3/5	GL
9 Honey Kiss, C. R. Carvalho	55	F. Abreu	Melhorou. Pule alta	5º Entica — La Française	1.200 76"4/5	AU

3.º PÁREO — 1.400 METROS — ÀS 14,30 HORAS — RECORDE: URGE, 84"4/5 — CR$ 380.000,00

Animais · Jóqueis	Pêso	Treinadores	Possibilidades	Performances	Tempo	
1—1 Song, J. Fagundes	57	R. Carrapito	Agora ficou na conta. Olho	3º Misty — Cobre	1.200 74"1/5	AU
2 Pampilho, F. Maia	57	L. Mezaros	Um placê dos melhores	5º El Tango — Badajoz	1.500 97"2/5	AU
2—3 Badajoz, C. Morgado	57	S. Morgado	Pela última é adversário	2º El Tango — Palquerê	1.500 97"2/5	AU
4 Sucre d'Orge, J. Portilho	57	N. Gomes	Adiantou. Vai figurar	5º Siam — P. Velha	1.300 79"2/5	BL
5 Confetti, J. Corrêa	57	H. Sousa	Agora só como azar	1º M. Houdini — Ocegrande	1.300 80"3/5	GL
3—6 Palquerê, E. Oliveira	57	G. Feijó	Cada dia melhor. Chance	3º Cobre — Sabreur	1.300 80"3/5	GL
7 Homel, J. G. Silva	57	A. V. Neves	Anda correndo pouco	7º El Tango — Badajoz	1.500 97"2/5	AU
8 Galeguinho (*), G. Sancho	57	J. E. Sousa	Pode figurar com destaque	6º Geitoso — Bar	1.600 99"2/5	AL
4—9 Volturno, D. P. Silva	57	A. P. Silva	Volta tinindo. Perigoso	1º Vocábulo — Pampilho	1.400 90"4/5	AL
10 Arabutan, A. Portilho	57	V. G. Oliveira	Dizem que vai à reabilitação	4º El Tango — Badajoz	1.500 97"2/5	AU
" Tio Guimarães, D. Moreira	57	V. G. Oliveira	Ajuda apenas regular	11º El Tango — Badajoz	1.500 97"2/5	AU

4.º PÁREO — 1.400 METROS — ÀS 15,00 HORAS — RECORDE: URGE, 84"4/5 — CR$ 330.000,00

Animais · Jóqueis	Pêso	Treinadores	Possibilidades	Performances	Tempo	
1—1 Mar Verde, I. Oliveira	58	A. Araujo	Pode repetir. Tinindo	1º Pingolinho — Bonjardim	1.500 98"	AP
2 Navarone, I. Souza	54	E. M. Oliveira	Malucão. E' perigoso	1º Gangster — Ostrich	1.500 100"	NP
3 Ivicema, L. Carlos	48	F. Abreu	Serve para placê	3º Sacha — Preciosa	1.300 83"3/5	AU
2—4 Ibérius, A. Ricardo	60	P. Morgado	Volta como inimigo certo	7º R. Prince — Prefte	1.600 101"	AL
5 Sacha, A. Azevedo	52	E. Coutinho	Só como surprêsa	8º On Dit — Inára	1.200 75"1/5	NL
6 Raio, C. R. Carvalho	54	M. Sales	Folgando pode dar susto	8º Notário — Prestige	1.200 75"	AU
3—7 Bonjardim, M. Silva	62	E. Freitas	Na leve vai correr muito	3º Mar Verde — Pingolinho	1.500 98"	AP
8 Plátano, J. Portilho	58	G. Morgado	Tomando a ponta pode assustar	7º Retilíneo — Gurango	1.600 98"1/5	GL
9 Dragão Branco, M. Andrade	54	J. Craveiro	Serve para o placê	5º Icaraí — Gramado	1.400 85"2/5	GU
4—10 Brevet, J. Souza	50	J. L. Pedrosa	Na conta. Será dos primeiros	4º Navarone — Gangster	1.500 100"	NP
" Beaujolais, F. Maia	54	J. L. Pedrosa	Ajuda apenas regular	4º Mar Verde — Pingolinho	1.500 98"	AP
11 Cabanheiro, J. Baffica	54	C. Ribeiro	Volta com alguma chance	6º Mar Verde — Pingolinho	1.500 98"	AP

5.º PÁREO — 2.200 METROS — ÀS 15,30 HORAS — RECORDE: TORPEDO, 138" — CR$ 456.000,00

Animais · Jóqueis	Pêso	Treinadores	Possibilidades	Performances	Tempo	
1—1 Palman, A. Ramos	53	O. M. Fernandes	Será dos primeiros	2º L. Vermouth — Scoubidou	2.200 142"3/5	AU
2 Danielito, I. Souza	53	R. Carrapito	Não anda correndo nada	8º Gramado — Cisne	1.600 97"1/5	GL
2—3 Torneio, A. Ricardo	53	P. Morgado	Volta com segura chance	1º L. Vermouth — Palman	2.100 134"1/5	AC
4 El Condor, J. Fagundes	53	F. Abreu	Pode surpreender. Tinindo	6º L. Vermouth — Palman	2.100 134"2/5	AC
3—5 Candomblé, M. Silva	53	E. Freitas	Retorna com bons trabalhos	6º Sawer — Crepe	1.400 84"	GL
6 Iago, J. Machado	49	G. Feijó	Nesta turma achamos difícil	9º Gramado — Cisne	1.600 97"1/5	GL
" Laboureur, E. Oliveira	49	G. Feijó	Não corre só aquilo. Olho	9º L. Vermouth — Palman	2.100 134"2/5	AC
4—7 Tony, L. Carlos	49	A. P. Silva	Retorna com possibilidades	1º L. Pinguim — Homel	2.100 137"3/5	NP
8 El Gustavo, F. Pereira F.º	59	V. Aliano	Vai atropelar. Azar tentador	7º L. Vermouth — Palman	2.200 142"3/5	AU
9 Vallauris, J. Baffica	46	A. Morales	Serve para o placê	3º El Hornero — Carducci	2.200 151"2/5	AP

6.º PÁREO — 2.000 METROS — ÀS 16,05 HORAS — RECORDE: ATRAMO, 120"4/5 — CR$ 500.000,00

Animais · Jóqueis	Pêso	Treinadores	Possibilidades	Performances	Tempo	
1—1 Codajaz, M. Silva	56	E. Freitas	Desferrada é de corrida	3º Devon — Icaraí	1.400 85"3/5	GU
2 Black Orion, A. Ramos	55	C. Rosa	Chance apenas regular	4º L. Vermouth — Palman	2.200 142"3/5	AU
3 Marítimo, C. A. Sousa	52	G. Morgado	Não acreditamos	4º Polyway — Evreux	1.600 100"1/5	GP
2—4 Cami, J. Souza	54	J. L. Pedrosa	Vai aparecer com destaque	2º Icaraí — Cami	1.400 85"2/5	GU
5 Geitoso, J. Baffica	56	C. Ribeiro	Volta com alguma chance	7º Ijaclavo — El Gustavo	2.100 134"3/5	AL
6 Alexander, L. Santos	50	J. S. Silva	Não anda animando	4º Cabanheiro — Pery	1.200 76"4/5	AP
3—7 Scoubidou, D. Neto	53	G. L. Ferreira	Pela última é inimigo	3º L. Vermouth — Palman	2.200 142"3/5	AU
8 Ondula, D. P. Silva	58	.. Morgado	Só com muitas melhoras	9º Causa — Querajana	2.000 127"2/5	GU
9 Lord Sabiá, S. Silva	50	A. V. Neves	Não está no páreo	4º Gramado — Cisne	1.600 97"1/5	GL
4—10 Sawer, J. Silva	56	R. Carrapito	Volta com possibilidades	1º Crepe — Pandanero	1.400 84"	GL
" Dingo, A. Machado	51	R. Carrapito	Ajuda apenas regular	6º Devon — Icaraí	1.400 85"3/5	GU
11 Lord Vermouth, O. Cardoso	54	V. Aliano	Vai figurar com destaque	1º Palman — Scoubidou	2.200 142"3/5	AU
" Aimberê, J. Fagundes	51	V. Aliano	Na leve pode figurar bem	6º Intocável — Turpicon	1.800 114"3/5	GP

7.º PÁREO — 1.400 METROS — ÀS 16,40 HORAS — RECORDE: URGE, 84"4/5 — CR$ 380.000,00 — BETTING

Animais · Jóqueis	Pêso	Treinadores	Possibilidades	Performances	Tempo	
1—1 Pacoba, J. B. Paulielo	57	D. Cassas	Tinindo. Grande nome	3º Valedônia — La Varieté	1.500 97"3/5	AU
2 Lenoca, J. Portilho	57	M. Sousa	Agora em turma melhor	7º On Dit — Inara	1.200 75"1/5	NL
3 Hawainna, A. Ricardo	57	V. Sousa	Esperando uma pista leve	8º Caledônia — La Varitê	1.500 97"3/5	AU
2—4 Caramba, M. Silva	57	E. Freitas	Volta bem preparada	4º Besame — Catita	1.400 93"2/5	AP
5 Condor, A. Machado	57	M. Sales	Anda prometendo. Placê	1º Sky — Belezoca	1.000 65"	AP
6 Sotéia, S. M. Cruz	57	O. F. Reis	Não acreditamos	5º B. Gardenia — Pacoba	1.200 75"2/5	AL
7 Fair Justice, J. Veiga	57	J. Carrapito	Não anda animando	5º Caledônia — La Varitê	1.500 97"3/5	AU
3—8 La Verité, D. P. Silva	57	A. Correia	Tinindo. Grande nome	2º Caledônia — Pacoba	1.500 97"3/5	AU
9 Hella, A. Reis	57	S. Camara	Repetir será difícil	1º Clumsy — G. Ali	1.300 80"1/5	GL
10 Oceania, A. Ramos	57	R. Carrapito	Sempre falada e nada	7º Caledônia — La Varitê	1.500 97"3/5	AU
11 Springlight, J. Corrêa	57	F. Cunha	No placê é bem lembrada	12º Caledônia — La Varitê	1.500 97"3/5	AU
4-12 Chuva, J. Silva	57	L. Ferreira	Será das primeiras	4º Caledônia — La Varitê	1.500 97"3/5	AU
12 Silhouette, A. Santos	57	J. Morgado	Chance apenas regular	6º Signorina — Pacoba	1.500 97"2/5	AP
14 Pinta Pura, P. Alves	57	F. Abreu	Nunca mais repetiu aquela	5º Caledônia — La Varitê	1.500 97"3/5	AU
" Aracena, J. M. Santos	57	F. Abreu	Ajuda apenas regular	11º Caledônia — La Varitê	1.500 97"3/5	AU

8.º PÁREO — 1.400 METROS — ÀS 17,15 HORAS — RECORDE: URGE, 84"4/5 — CR$ 380.000,00 — BETTING

Animais · Jóqueis	Pêso	Treinadores	Possibilidades	Performances	Tempo	
1—1 Zé Valente, J. Tinoco	57	J. Tinoco	Pela última é inimigo	2º El Pericon — H. Kid	1.000 64"2/5	AL
2 Araquiri, D. Moreira	57	F. Costa	Chance apenas regular	ESTREANTE	——	
3 Chinelo, C. Morgado	57	G. Morgado	O nome não ajuda	ESTREANTE	——	
4 Senhor Jay, J. Veiga	57	A. J. Sousa	Pode conseguir placê	9º Cobre — H. Mark	1.000 64"1/5	AP
2—5 Cocardo, P. Alves	57	O. M. Fernandes	Vai figurar com destaque	2º Ocegrande — Ricmar	1.200 74"1/5	GL
6 Blue Quino, O. Cardoso	57	J. C. Silva	Estréia bem enturmado	ESTREANTE	——	
7 Crai, F. Esteves	57	V. Costa	Sòmente como surprêsa	9º R. de Ouro — Onça	1.500 101"	AP
8 Gipso, A. G. Silva	57	S. Freitas	Sempre falado e nada	5º Coyote — B. Fox	1.000 63"3/5	AL
3—9 Honey Kid, S. Cruz	57	F. Abreu	Pela última é um perigo	3º El Pericon — Zé Valente	1.000 64"2/5	AL
10 Arassu, J. Julião	57	J. V. Viana	Não corre nada	4º Ocegrande — Cocardo	1.200 74"1/5	GL
11 Le Maitre, F. Conceição	57	B. Carvalho	Até agora nada feito	12º R. do Ouro — Onça	1.500 101"	AP
12 Poranguê, M. Niclevisck	57	A. Morales	Podem riscar sem susto	6º Z. Plateado — E. Stone	1.400 92"	AL
4-13 L. Carancho, H. Vasconcellos	57	M. Sales	Melhorou. Azar viável	5º El Pericon — Zé Valente	1.000 64"2/5	AL
14 Girassol, B. Santos	57	E. Coutinho	Olho nêle. Há muita fé	5º El Pericon — Zé Valente	1.000 64"2/5	AL
15 Índio Jari, J. Machado	57	O. F. Reis	Até agora nada mostrou	9º Cunco — Teti	1.200 79"1/5	AP
" Afluente de Ouro, C. A. Souza	57		Ajuda fraca. Risquem	6º Ocegrande — Cocardo	1.200 74"1/5	GL

9.º PÁREO — 1.500 METROS — ÀS 17,50 HORAS — RECORDE: TIRAFOGO, 91"4/5 — CR$ 280.000,00 — BETTING

Animais · Jóqueis	Pêso	Treinadores	Possibilidades	Performances	Tempo	
1—1 Tio Valentim, W. Andrade	56	B. Carvalho	Pode repetir. Chance	1º Ambar — Platin	1.500 97"2/5	NL
2 Marco Túlio, J. Quintanilha	56	J. V. Freire	Anda bonito. Pule alta	5º L. Whisky — Hurlingham	1.400 90"3/5	AL
3 Long Line, J. Portilho	56	J. E. Sousa	Serve para o placê	5º Intocável — Tarpicon	1.800 114"3/5	GP
4 Gorgel, C. A. Souza	54	G. Morgado	Nesta turma não gostamos	1º Estro — Desertito	1.200 78"	NP
2—5 Hartim, L. Acuña	58	R. B. Oliveira	Será dos primeiros	9º G. Fellow — Acaso	1.300 82"1/5	NL
6 Judy, F. Pereira F.º	50	O. F. Reis	Vai esperar na fila	5º Jardineira — Kochana	1.400 91"1/5	AL
7 Kochana, S. M. Cruz	56	A. Correia	Adversária de respeito	2º Jardineira — Lícia	1.400 91"1/5	AL
" Quincha, C. R. Carvalho	54	A. Correia	Ajuda apenas regular	5º L. Zanoca — Kochana	1.300 84"2/5	AP
3—8 Quickstep, D. P. Silva	54	R. Silva	Cada dia melhor. Pule alta	6º L. Whisky — Hurlingham	1.400 90"3/5	AL
9 Lícia, J. Santos	54	S. d'Amoro	Não está no páreo	3º Jardineira — Kochana	1.400 91"1/5	AL
10 Dark Orient, P. Lima	54	A. V. Neves	Qualquer dia .. Cuidado	8º G. Fellow — Acaso	1.300 82"1/5	NL
" Belo Antônio, I. Souza	58	A. V. Neves	Adiantou. Vai ajudar	7º L. Whisky — Hurlingham	1.400 90"3/5	AL
4-11 Gepeto, A. Ricardo	58	P. Morgado	Folgando pode dar susto	4º L. Whisky — Hurlingham	1.400 90"3/5	AL
12 Mané Foloriano, J. Alves	58	O. J. M. Dias	Preparano algo. Olho	7º Gororó — Hartim	1.200 77"2/5	AU
13 Bellamour, A. Machado	58	M. Sales	Serve para os azaristas	11º Arguapo — Acaso	1.500 85"2/5	AL
14 Urúl, J. Corrêa	56	V. Pedersen	Não acreditamos	9º Dourado — Gororó	1.300 84"	AP

Lord Vermouth e Aimberê terminaram juntos em 51"

O cavalo Lord Vermouth adiantou bastante em forma. Ganhou recentemente e já se mostrou outro animal no apronto realizado na manhã de anteontem. O filho de Lord Antibes, que trabalhara perdendo no final para Aimberê, terminou o encontro de agora em linha igual com o potro, ambos assinalando 51" exatos para um percurso de 800 metros, guiado Lord Vermouth pelo Oraci Cardoso. Tais aprontos deixaram ótima impressão nos respectivos pilotos e também no treinador Válter Aliano.

Palman, agora mais aguerrido e com a credencial de um ótimo segundo lugar para Lord Vermouth, está pronto para terminar com domínio sôbre os seus adversários no compromisso de hoje.

O filho de Away aprontou 800 metros e não foi exigido até os 200 finais, apenas ligeiramente alertado dessa parte em diante, mas cruzando o espelho contido e em 51" cravados. Candomblé, um dos mais sérios inimigos de Palman, terminou em igual marca no apronto, entretanto não trazia a mesma facilidade de ação mostrada pelo pensionista de O. M. Fernandes.

COM SOBRAS

Ibérius volta em páreo até certo ponto agradável, pois já andou misturado com adversários mais fortes, sempre deixando animação. O filho de Wood Note aprontou sob as ordens do freio Antônio Ricardo, causando ótima impressão o seu exercício, pois finalizou com desenvoltura, todavia com sobras visíveis. O pensionista de Paulo Morgado, que marcou 45 e dois quintos para 700, não se preocupando o seu pilôto com a cronometragem, está em pleno forma e pronto para dar uma canseira nos adversários, devendo fazer valer a sua melhor classe no arremate.

AGRADOU

Coube ao fiel Song, um dos primeiros a usar a pista de areia nos aprontos de anteontem, assinalar o melhor tempo com vistas ao terceiro páreo de logo mais. O cavalo sulino descontou 600 metros agradando inteiramente, pois o Fagundes trazia seu pilotado visivelmente contido, o que não impediu um final de 36 e dois, muito à vontade. Badajoz, que reaparece muito falado e inscrito na mesma carreira, percorreu a reta em 37 e duas linhas, não chegando a impressionar tão favoràvelmente quanto o Song.

OS APRONTOS

Eis a seguir a relação completa dos aprontos anotados para hoje:

1.º Páreo: LUENA, A. Ricardo 600 em 38".

ENARGIA, J. Fagundes — 600 em 37".

HAPPY WIDOW, D. Neto — 700 em 43"3/5.

EGIDE, L. Acuña — 700 em 44".

ERATO, H. Vasconcelos — 600 em 38".

2.º Páreo: BELLA SICILIA, J. Ramos — 600 em 42".

OJOLA, O. Bastos — 600 em 39".

ESLOVENIA, A. Ramos — 600 em 36"3/5.

HONEY-KISS, C. R. Carvalho — 600 em 38".

3.º Páreo: SONG, J. Fagundes — 600 em 36"2/5.

BADAJOZ, C. Morgado — 600 em 37"2/5.

SUCRE d'ORGE, J. Portilho — 600 em 38".

HOMEL, J. G. Silva — 600 em 38"2/5.

PAIQUERÊ, E. Oliveira — 600 em 38".

GALEGUINHO, G. Sancho — 700 em 44".

TIO GUIMARÃES, D. Moreira — 600 em 38".

4.º Páreo: MAR VERDE, I. Oliveira — 600 em 40".

NAVARONE, I. Sousa — 600 em 38".

IBERIUS, A. Ricardo — 700 em 45"2/5.

BONJARDIM, M. Silva — 700 em 46".

PLATANO, J. Portilho — 700 em 44".

BREVET, J. Sousa — 700 em 44".

BEAUJOLAIS, F. Maia — 700 em 45".

CABANHEIRO, J. Baffica — 700 em 46"2/5.

5.º Páreo: PALMAN, A. Ramos — 800 em 51".

TORNEIO, A. Ricardo — 1000 em 65"2/5.

CANDOMBLÉ, M. Silva — 800 em 51".

EL GUSTAVO, J. Baffica — 800 em 38".

6.º Páreo: CODAJAZ, M. Silva — 700 em 45".

MARITIMO, C. A. Sousa — 600 em 36"2/5.

CAMI, J. Sousa — 1000 em 69".

GEITOSO, J. Baffica — 800 em 51"2/5.

SCOUBIDOU, D. Neto — 1000 em 63"2/5.

ONDULA, D. P. Silva — 1000 em 65".

SAWER, J. Silva — 800 em 53"2/5.

LORD VERMOUTH, O. Cardoso — 800 em 51".

AIMBERÊ, J. Fagundes — 800 em 51".

7.º Páreo: PACOBA, J. B. Paulielo — 600 em 37"2/5.

CARAMBA, M. Silva — 600 em 37"3/5.

HELLA, A. Reis — 700 em 47"2/5.

OCEANIA, A. Ramos — 700 em 46".

CHUVA, J. Silva — 600 em 38".

ARACENA, J. M. Santos — 800 em 52".

8.º Páreo: CHINELO, C. Morgado — 600 em 38".

BLUE QUINO, O. Cardoso — 600 em 40".

CRAI, F. Esteves — 600 em 40"2/5.

HONEY KID, S. Cruz — 800 em 53".

GIRASSOL, B. Santos — 360 em 23".

9.º Páreo: TIO VALENTIM, W. Andrade — 600 em 39".

QUICKSTEPP, D. P. Silva — 600 em 40".

GEPPETO, A. Ricardo — 700 em 46".

BELLAMOUR, A. Machado — 600 em 37"2/5.

Narcel voltou a sentir

O nacional Narcel, que contava com indiscutível chance de vitória no Grande Prêmio "Vitória da Democracia" corrido no domingo último em Cidade Jardim, sòmente não correspondeu em virtude de ter mancado. O filho de Morumbi, possuidor de antiga lesão no joelho direito, parecia estar totalmente firme e tal fato recomendou a sua inscrição naquela carreira.

No "canter", Narcel deixou ótima impressão e aumentou a legião de partidários, mas terminou o percurso em penúltimo lugar. Chegou a estar na ponta e figurou entre os primeiros durante grande parte da carreira, todavia sentiu o esfôrço e foi cedendo posições, mostrando claramente que algo estava errado em sua exibição.

"QUEIMADO"

A manqueira, agora, foi aparentemente mais grave que a anterior, levando os seus responsáveis à um demorado exame e providências mais amplas, tendo sido "queimado" pelo veterinário o local afetado. O filho de Morumbi, segundo anuncia o seu treinador, estará fora de treinamento pelo espaço mínimo de quatro meses, sendo bastante possível que não mais se apresente a correr na atual temporada.

Na bôca do guichê...

Lembre-se que, Happy Widow volta na conta para garantir a segunda vitória. Mas prefere grama leve.

EGIDE ganhou na estréia e estão levando novamente essa filha de Maki.

LA FRANÇAISE mostrou em duas únicas oportunidades uma grande disposição para corridas. E o percurso continua favorável.

ONDAGUASSU reapareceu terminando perto das suas dominadoras. Cuidado.

RAINHA BELA é muito ligeira e não é de se entregar fàcilmente.

SONG está agora bem melhor que ao estrear. E aprontou os 600 em 36 e dois, muito fácil.

BADAJOZ é outro que voltou correndo muito e secundando El Tango. Perigoso.

GALEGUINHO é o ex-Homérico voltando numa turma bastante camarada. Ôlho nêle.

MAR VERDE só faz melhorar e continua perigoso. Vale arriscar.

IBÉRIUS reaparece em nossas cocheiras. E é a fôrça aparente nesses 1.400 metros.

BONJARDIM está firme. E' sempre negócios ter cuidado com êle, embora não chegue a ser uma fôrça.

BALMAN acaba de escoltar Lord Vermouth. E gosta de confirmar boas atuações quando está na conta.

CANDOMBLÉ corre muito na areia. Tem 108" e linhas na milha, com ação fácil.

TONY volta preparado e com a vantagem de ir apenas de 45 quilos.

CODAJAZ rende muito na grama sêca. Chovendo, difícil.

Também SAWER é francamente da relva sem chuvas. Está ótimo o filho de New Wonder.

CAMI, tinindo no momento é animal que não escolhe pista. Essa é a sua grande vantagem no compromisso de hoje.

Levam justas esperanças em AIMBERÊ, hoje.

PACOBA está sempre no marcador. E' adversária novamente.

Caramba regula com as adversária e agora dá pule.

Difícil a ausência de Chuva, hoje, na formação do marcador. Está tinindo.

SILHOUETTE volta com 84 linhas, abordando 1.300 metros. Vai chegar brigando.

ZE' VALENTE é agora retrospecto na turma. Vem de segundo para El ePricón, reaparecendo algo pesadão.

Estão levando na certa o COCARDO, que estreou aparecendo segundo para Ocegrande.

HONEY KID está 10 metros melhor que na última. Cuidado.

LORD CARANCHO também melhorou, após estrear.

TIO VALENTIM ganhou disparado e pode repetir. Mas a turma é outra.

LONG LINE tem chance na turma de hoje. Cuidado.

HARTIM continua na base da irregularidade. Vamos conferir, hoje.

KOCHANA anda na ponta dos cascos e na última só perdeu para a 'faixa". Daí...

CARROS DA SIMCA

O QUILOMETRO

VENDEM-SE todos os produtos da linha de fabricação da SIMCA DO BRASIL. Aceita-se troca e facilita-se o pagamento. TRATAR pelos tels.: 30.9758 e 23.3436

ANO XXXV — Rio de Janeiro, sábado, 30 de maio de 1964 — N.º 11.102

* Fundador: J. E. DE MACEDO SOARES *

Diario Carioca

* O MÁXIMO DE JORNAL NO MÍNIMO DE ESPAÇO *

Trânsito livre

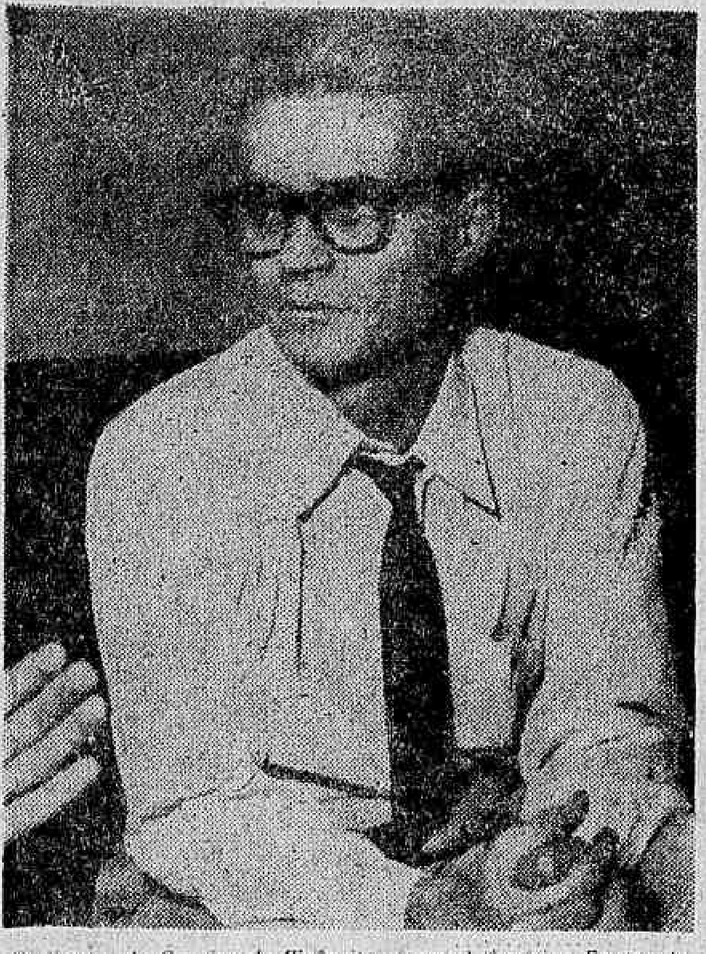

O diretor do Serviço de Trânsito, coronel Américo Fontenele, disse, ontem, à nossa reportagem, que reuniu o seu secretariado, visando a desafogar o tráfego na área do Maracanã, para o jôgo Brasil e Inglaterra.

Líderes (novos) sindicais vão visitar os Estados Unidos

Embarcarão, amanhã, para os EUA, quatro líderes trabalhistas brasileiros que vão desenvolver relações diretas entre setores trabalhistas específicos brasileiros e norte-americanos, e através dêstes contatos ampliar-se a forma de participação dos trabalhadores no programas objetivados pela Aliança para o Progresso.

O grupo, que é composto pelos srs. Romeu Pacheco de Abreu, de Pôrto Alegre, presidente da Federação dos Empregados no Comércio do Estado do RGS e membro da diretoria da Confederação Nacional dos Trabalhadores no Comércio, Rômulo José Clemente, do Recife, presidente da Federação dos Empregados no Comércio no Norte e Nordeste, Mário Gessulo, de São Paulo, e Luís Magno Vitor, de Niterói seguem convite da Agência para o Desenvolvimento Internacional e farão visita de 35 dias a várias regiões norte-americanas.

Lincoln nos sindicatos

Os líderes sindicais estiveram na Embaixada dos EUA, onde se avistaram com o embaixador Lincoln Gordon e com o adido trabalhista Herber Baker. Na ocasião, o embaixador elogiou a ação dos líderes sindicais democratas no Brasil, nestes últimos anos, e frisou a importância do contato que o grupo manterá com os meios trabalhistas e a opinião pública norte-americana em geral, quando poderá ajudar no esclarecimento da verdade sôbre a nova fase brasileira e as possibilidades que a mesma apresenta para o desenvolvimento social e econômico, assim como para a consolidação da democracia.

Eis o programa de visitas:

A viagem terá início em Washingto, onde os líderes sindicais brasileiros entrarão em contato com a Agência para o Desenvolvimento Internacional, o Departamento de Trabalho, o Instituto de Desenvolvimento Sindicalista, a Federação Americana do Trabalho e o Congresso das Organizações Industriais. Em seguida, viajarão para Nova Iorque, onde participarão de entrevistas com membros da Confederação Internacional de Sindicatos Livres, visitarão as Nações Unidas e conhecerão a Feira Mundial de Nova Iorque. Seguirão, então, para Massachusetts, onde visitarão a zona de colonização portuguêsa em Fall River e entrarão em contato com líderes trabalhistas locais. Visitarão em seguida, as cataratas de Niagara Falls e bairros operários no norte do Estado de Nova Iorque. Daí, seguirão para Chicago onde conhecerão o órgão de cúpula do cooperativismo norte-americano, — a Liga Cooperativa dos EUA, e vários sindicatos locais. Do programa deverá constar, também, visitas a St. Luís, à Administração do Vale do Tennessee, e à Califórnia.

Lux-Jornal sopra 36 velinhas

A Lux-Jornal, agência que se dedica em recortar noticiários dos jornais depois de haver pesquisado a matéria de interêsse dos seus clientes, vai completar, amanhã, seu 36º aniversário.

Lux Jornal, que é considerada a melhor e mais perfeita agência de recortes da América Latina é a primeira do Brasil nesse tipo de trabalho.

A agência, com sua matriz no Rio, na Rua Buenos Aires, 176, e sucursais em São Paulo, Recife e Belo Horizonte, dá trabalho a três centenas de brasileiros.

VIGILANCIA COMEMORA 30.º ANIVERSARIO

Por motivo do transcurso do 30º aniversário de sua fundação a Polícia de Vigilância comemorará a efeméride, com uma série de solenidades, no dia 29 do corrente, na sede social o Clube Municipal, na Rua Haddock Lobo números 359-363, gentilmente cedida, iniciando-se às 8 horas com hasteamento da bandeira, leitura do Boletim alusivo à data, seguindo-se demonstrações de defesa pessoal, competição esportiva e exibição de sua Banda e Coral. O diretor da P-VG convida seus integrantes, familiares, amigos e admiradores da valorosa corporação para aquelas solenidades.

Gordon e os sindicatos

Rindo, bem vestidos e asseados, os novos líderes sindicais brasileiros posam, na foto, ao lado do embaixador dos E.U.A., sr. Lincoln Gordon que, numa prova inconteste de democracia, que os recebeu com a maior amabilidade, antes da viagem que farão ao grande país do norte, financiada pela USAID, Agência Norte-Americana para o Desenvolvimento Internacional.

ST vai criar vias preferenciais e desafogar o Centro

Quarta-feira próxima, o novo diretor do Serviço de Trânsito, coronel Américo Fontenele, vai divulgar através da imprensa, uma série de medidas, a serem tomadas, visando realizar um desafogamento total no centro da cidade, além de criar vias preferenciais, para os transportes coletivos.

Com respeito aos seus primeiros dias naquele cargo, o coronel Américo Fontenele, declarou ontem à nossa reportagem, que está preocupado com o problema do tráfego, nos próximos jogos internacionais, pela "Taça das Nações", a se desenrolarem no Maracanã.

UNIFORME

Como afirmara no seu discurso de posse, o coronel Fontenele, pretende tomar diversas medidas, para que a cidade alcance ordem no "IV Centenário", inclusive com a ampliação e a restauração da sinalização. A propósito, os uniformes dos guardas vão ser renovados, visando a dar aos mesmos, apresentação e imposição de garbo e austeridade.

Medidas

Segundo palavras do diretor do Departamento de Trânsito, vai ser efetuada uma limpeza geral na cidade, com diversas medidas, que deverão ser levadas ao conhecimento público, na próxima quarta-feira. Pretende o coronel Fontenele, criar vias preferenciais de transporte coletivo e punir severamente, os infratores da lei do trânsito.

Concluindo, adiantou à nossa reportagem, que está recebendo todo o apoio da Secretaria de Segurança e que ao assumir a chefia daquele órgão, constatou que tem todos os recursos necessários, para um serviço eficiente.

Aumento do leite ficou para próxima semana

Não saiu o aumento do leite que era aguardado, ontem, quando os conselheiros deliberativos da SUNAB, em reunião, resolveram sortear um relator que decidirá o processo feito pelos técnicos do órgão para um nôvo aumento do produto.

Além da falta do açúcar, escassez de pão o carioca poderá, enquanto não sair o aumento, contar com maior falta de leite esta semana.

AÇÚCAR

Extensas filas em quase todos os bairros do Rio encheram, ontem, as portas dos estabelecimentos que vendem o produto que não dava para todos. Segundo informações colhidas por nossa reportagem o abastecimento de açúcar estará normalizado dentro de mais alguns dias. O Departamento de Divulgação da SUNAB anunciou a chegada, ontem, do navio "Lúcio Meira", que traz 15 mil sacas de açúcar destinadas ao abastecimento da população carioca. Informa ainda que dentro de mais alguns dias novos carregamentos chegarão com quantidade bastante para atender o abastecimento da cidade por vários meses.

Leite

Continua escasso o leite na Guanabara, apesar da SUNAB descontinuar e não dinamizar mais os alongados estudos que vem fazendo para ceder o aumento desejado pelos ruralistas. Ontem, informou aquêle órgão que o processo referente à reformulação dos preços do leite foi distribuído a um relator, devendo a decisão sôbre o assunto ser tomada na próxima semana.

Carne

Segundo informa a SUNAB, em diversas pesquisas realizadas nos bairros da cidade, nestes últimos dias, a carne verde no comércio varejista acusou altas e disparidade de preços. Por êste motivo resolveu aquêle órgão dirigir uma advertência ao Sindicato dos Açougueiros, no sentido de que a presente especulação seja eliminada, porque, caso persista, a SUNAB tomará enérgicas medidas.

Óleos comestíveis

Foram concluídos pela SUNAB entendimentos com os produtores de óleos comestíveis, que assegurarão os preços durante o corrente ano. Por êste motivo adverte aos consumidores de que os preços dêsses produtos devem ser, no máximo, até Cr$ 1.000,00.

"Prêso nosso comandante"

Estiveram em nossa redação, ontem, três dos cinco filhos do radialista Mário Lago, que está prêso em prisão comum há 57 dias, sem poder receber visita nem de advogado, no famoso PP da Rua Frei Caneca. Na foto, da esquerda para a direita, Vanda Lago, de 19 anos, Graça Maria Lago, de 13 anos, e Antônio Henrique Lago, de 15 anos, que pediram para que as autoridades encarregadas da prisão de seu pai, executassem a ordem do general Taurino, encarregado dos inquéritos, que diz que todos os presos de mais de 50 dias poderiam receber visitas. "Estamos precisando de papai, êle é o nosso comandante. Por favor, necessitamos dêle", disse o menino Antônio Henrique Lago.

Mais "Sabin" para segunda dose na GB

Estão sendo adquiridas pelo govêrno da Guanabara, na Inglaterra, 50 mil unidades de vacina antipoliomielite, do tipo "Sabin", para completar a segunda dose da vacinação já iniciada.

A informação foi dada, ontem, à imprensa, pelo Departamento de Higiene da Secretaria de Saúde que acrescentou: o intervalo entre a primeira e a segunda dose da vacinação pode ser extendido até 60 dias, com tôda a segurança.

CL veta símbolo mas Turismo diz que usa os 10: IV Centenário

Fontes ligadas à Superintendência do IV Centenário informaram à nossa reportagem que até o momento ainda não está definitivamente solucionado o problema referente ao símbolo ou símbolos que serão utilizados nos prospectos e cartazes do IV Centenário da Cidade do Rio de Janeiro.

As mesmas fontes, informaram ainda, que a resolução da Superintendência se deve ao fato de o governador Carlos Lacerda ter considerado muito fraco o símbolo aprovado pela Comissão Especial que julgou os trabalhos apresentados e que o mesmo já foi utilizado como símbolo oficial de uma "feira de amostras" realizada numa cidade da Itália a cêrca de 15 anos atrás, sendo inclusive, desenho de uma fábrica de gravatas italiana.

CONFUSÃO

Prosseguindo, informaram, ainda, que a lei que autorizou a nomeação de uma comissão especializada para organizar e julgar os trabalhos apresentados para disputarem o premio de um milhão de cruzeiros para o símbolo oficial do IV Centenário da Cidade do Rio de Janeiro estabelece, que os dez prinmeiros trabalhos ficarão de posse da Superintendência do IV Centenário que fará o uso que lhe convier dos mesmos, podendo, portanto, serem utilizados qualquer dos classificados até o décimo lugar.

A confusão — esclareceram — está partindo de pessoas mal informadas que dão como definitivamente escolhido, ou então, como vetado o símbolo aprovado para o primeiro lugar.

Esclarecimento

Fontes ligadas ao Departamento de Divulgação da Secretaria de Turismo, informaram à reportagem que o símbolo do IV Centenário ainda não está definitivamente escolhido e que os dez trabalhos classificados pela Comissão Especial que os julgou poderão ser utilizados nos cartabzes e prospectos que divulgarão os eventos programados para o IV Centenário da Cidade.

O símbolo classificado em primeiro lugar no concurso realizado, ao qual coube um prêmio de um milhão de cruzeiros, poderá ser utilizado em qualquer cartaz e está em estudos para ser oficialmente aprovado como símbolo da Superintendência do IV Centenário que o usará como timbre oficial de todos os seus documentos — concluíram.

Pedro II não fechou Grêmio

Um grupo de alunos do Colégio Pedro II, sessão Humaitá, estêve ontem em nossa redação, com a finalidade de retificar, certas denúncias feitas por colegas seus, em reportagem do dia 23 de maio passado.

Alegam, que o Grêmio do Colégio Pedro II, não foi fechado e que não existe realmente, nenhum foco de comunistas na entidade.

GENERAL DE ISRAEL EM VISITA AO BRASIL

Para uma visita de 15 dias ao Brasil, chegou ontem ao Galeão o general Abraham Yoffe, comandante-em-chefe da Região Militar Norte do Estado de Israel, que foi recebido no Aeroporto por destacadas personalidades da colônia israelita do Rio, tendo à frente o encarregado de Negócios da Embaixada de Israel no Brasil.

'Talões' serão dia 10

Será realizado no próximo dia 10 de junho, na sede da Loteria do Estado da Guanabara, na Rua Sete de Setembro, 170, com início previsto para às 14 horas, o sorteio da Série "C" do concurso "Seus Talões Valem Milhões", segundo informações da Secretaria de Finanças do Estado da Guanabara.

Serão sorteados, na ocasião, os 17 prêmios maiores, num total, aproximadamente, de nove milhões de cruzeiros, inclusive o primeiro, de 4 milhões de cruzeiros realizando-se posteriormente, o sorteio dos 250 prêmios menores. Os prêmios maiores serão pagos imediatamente após o sorteio e os contemplados serão conduzidos de suas residências ou locais de trabalho por uma camioneta da Secretaria de Finanças, para a sede da Loteria Estadual, onde receberão os cheques correspondentes aos prêmios obtidos.

Sorteio e troca

O sr. Paris Barbosa, coordenador do concurso, informou à reportagem que já no próximo dia 10 de junho serão sorteados todos osp rêmios correspondentes à série "C" do concurso — terceira do corrente ano —, sendo que o prêmio maior, continua sendo de 4 milhões de cruzeiros.

Prosseguindo, informou que continuam em francas atividades todos os postos instalados pela Secretaria de Finanças para troca das "notas de compra" pelos cupãos numerados da série "D" que dão direito ao sorteio dos 267 prêmios do concurso.

Mais um pôsto

Concluindo, o rs. Paris Barbosa, coordenador do Concurso "Seus Talões Valem Milhões" informou à reportagem do DC que dentro dos próximos dias será instalado mais um pôsto de troca de cupãos por notas de compra na Vila Kennedy em Bangu, com o intuito de atender às 800 famílias ali residentes e que vêm reclamando essa medida desde as suas transferências para aquêle subúrbio.

EXAME DE HABILITAÇÃO PARA "PROTÉTICO DENTÁRIO"

O diretor da Divisão de Fiscalização da Medicina avisa aos interessados que estarão abertas, de 1 a 30 de junho de 1964, as inscrições aos exames da habilitação para "Protético Dentário", de acôrdo com a Portaria nº 86, de 28-6-58.

Tôdas as informações serão prestadas aos candidatos na sede desta Divisão, na Rua Santa Luzia nº 760 1º andar, no horário de 12 às 16 horas, diàriamente, exceto aos sábados.

ASPI: telegrama discordando nova lei do inquilinato

Em mais um capítulo da luta em prol de todos os inquilinos brasileiros a Aliança de Proteção aos Inquilinos, por intermédio de seu presidente, sr. Mério Rodrigues de Carvalho, enviou telegrama às diversas autoridades que terão que decidir sôbre a nova lei do inquilinato.

Eis o texto do telegrama enviado, ontem:

Senhor presidente República, senhor ministro Justiça, sr. ministro da Guerra, sr. deputado Anísio Rocha, senhor presidente Conselho Nacional Economia:

Aliança Solidariedade Proteção Inquilinos Assembléia onze décimo primeiro andar, Guanabara tomando conhecimento através jornais projeto lei inquilinato elaborado "Conselho Nacional Economia pede venia Vossa Excelência ponderar seguinte reajustamento base seis por cento valor atual imóvel, sessenta metros quadrados, nove por cento vinte metros quadrados, além majorar excessivamente aluguéis injustiçará principalmente famílias mais pobres numerosas têm necessidade morada maior. Seria preferível mais humano justo manter critério lei anterior limite cento vinte metros quadrados, taxando entretanto máximo três por cento ano valor atual que representa maioria casos quinhentos mil por cento valor histórico cinco, dez, quinze e vinte anos passados. Reajustamentos bienais coloca imóvel residencial situação inferioridade prédio comercial cujo preço aluguel só reajustável trienalmente servirá impulsionar mais ainda movimento inflacionário sufoca nação. Lembra ASPI lei mil trezentos desde mil novecentos cinquenta liberou novas locações sem resultado prático visto iniciativa particular não ter interêsse resolver problema. Salienta inquilinos antigos geralmente assalariado, aposentados, reformados, pensionistas não têm condições satisfazer reajustamentos maneira simplória além terceiro projeto parágrafo muito redundando simples aviso ordem sumária despejo. Sublocação parcial deverá nova lei ser feita-la consentimento locador lembrando caso Itália, após guerra, sublocação era obrigatória. Nosso caso nem todos podem pagar sòzinhos aluguel servindo sublocação interêsse social. Necessário lei criação órgão avaliador controlador remuneração locativas imóveis por técnicos, abusos face despejo nomeação Justiça tal fim. Público notória não haver desde muito convenção livre locações imóveis ficando inquilino novas locações inteiro arbítrio locador. Despesas condomínio, impostos, porteiros, vigias, devem ser rateadas para novos inquilinos enquanto antigos devem ter direito representação assembléia condominial. Abusos inconcebíveis são cometidos atualmente parte locadores administradores referentes tais despesas. Deve ser estabelecido direito locatório depositar Caixa Bancos Oficiais aluguel recusado evitando ônus despejos consignações bem como poder contestar mora depositando aluguéis pendentes até sentença desfavorável efeito suspensivo desde esteja dia depósitos aluguéis. Deve ser retirado direito retomada premitente comprador não consultar interêsse social além contribuir simulações burla norma legal. Tal prática significa como direito cobrir um santo descobrir outro. Absurdo deixar aluguéis encargos novas locações arbítrio locador maioria enriquecida negócios imobiliários venda revenda promessas cessões não pagam impostos não interessa locação visto manter só Guanabara milhares imóveis vazios sem qualquer serventia conforme documentos nosso poder disposição Vossa Excelência. Também injusto parágrafo segundo manter aluguéis mesmo ultrapassem fixação pois ao locatário deve ser dado direito diminuir alto aluguel com cento cinquenta duzentos mil cruzeiros verdadeiros ordenados. Alguém diária hotéis, pensões, hospedarias esperando ser arbitrados poder municipal fim evitar enriquecimento ilícito comum atualmente. Estamos enviando Vossa Excelência sujestões mais detalhadas esperando atendimento nossas reivindicações. Senhor presidente República, senhor ministro Justiça, senhor ministro Guerra, prometeu-nos lei inquilinato justa equitativa estamos confiantes esperançosos Nome inquilinos Guanabara certos representar todos inquilinos Brasil espera ASPI Vossa Excelência levará consideração sujestões tendentes salvar grave problema. Respeitosamente patrício admirador Mário Rodrigues de Carvalho presidente ASPI.

A LISTA

Apartamento — Sala, 2 qtos. e dep., Rua Senador Alencar, 19, tratar Avenida Presidente Vargas, n. 417, sala 410, tel. 42-9195.

Casa — Rua Couto Magalhães, 678, tratar n. 672, d. Erotilde.

Apartamento — Sala, 2 qtos. e dep., Rua Barão de Iguatemi, 187, ap. 202, tel. 23-5234.

Apartamento — Quarto, sala e dep., Rua São Luís Gonzaga, tel. 34-0103.

Casa — 2 salas, 3 qtos. e dep., Rua Coronel Beltrão, 9, S. Cristóvão, tratar Largo de São Francisco, 26, gr. 515, tel. 43-8100.

Apartamento — 3 qtos., sala e dep., Rua Conde de Bonfim, tratar Machado, Av. 28 de Setembro, 345, tel. 58-0522.

Apartamento — Quarto, sala separados, tratar Nogueira, tel. 32-6004.

Apartamento — Sala, 2 qto. e dep., Rua Conde de Bonfim, 890, ap. 201, chaves zelador.

Apartamento — Sala, 2 qtos. e dep., Rua B. de Mesquita, 365, chaves na portaria, sr. Abel.

Casa — Sala, 4 quartos e dep., Rua Carvalho Alvim, 658, tel. 37-6083.

Apartamento — Sala, 2 qtos. e dep., Rua Cinco de Julho, 202, ap. 1005, tels.: 47-1061 e 22-7422.

Apartamento — Saleta, sala, qto. separados, Rua Figueiredo Magalhães, n. 236, ap. 504, tratar Rua México, 164, sala 11.

Apartamento — 3 salas, 3 qtos. e dep., Rua Sá Ferreira, tel. 25-3476.

Apartamento Mobiliado — Tel.: 42-3285.

Apartamento — 2 salas, 3 qtos. e dep., Rua Constante Ramos, 22, ap. 1201, ver pro. e tratar Av. Erasmo Braga, 255, s/loja, tel. 42-8860, sr. Custódio Fernandes.

Apartamento — Quarto, hall e dep., Rua Siqueira Campos, 243, sala 101, tel. 57-6801.

Apartamento — Sala, 2 quartos, telefones 36-0167 e 52-2090.

Apartamento — Sala, kichtnete, Avenida Gomes Freire, 740, ap. 912, chaves portaria.

Apartamento — 3 qtos., sala e dep., em Ipanema, tel. 22-0883.

Apartamento — 3 qtos., sala separados, "ua Visc. Pirajá, 525, tratar Avenida Rio Branco, 131, grupo 1402, tel. 52-1677.

Apartamento — 2 qtos., sala e dep., Rua Antônio Parreira, em Ipanema, tratar Av. Nilo Peçanha, 26, sala 702, tels. 22-2483 e 42-9506.

Apartamento — 2 qtos., 2 salas e dep., em Ipanema, tel. 27-2597.

Apartamento — Sala, 2 qtos. e dep., Rua Prudente de Morais, 5091, tratar Sete de Setembro, 88, 2º, telefones: 32-3638 e 42-0975.

Apartamento — 2 qtos., sala e dep., Rua B. Tôrres, 29, ap. 301, tratar Av. Rio Branco, 156, sala 938, sr. Alfredo.

Apartamento — Quarto, sala e dep., Rua José Roberto Macedo, Soares, 18, tratar Sete de Setembro, 66, 3º, no Leblon.

Apartamento — Sala, 3 qtos. e dep., Rua Barata Ribeiro, 636, tratar Avenida Rio Branco, 156, sala 2503, tel. 22-6140.

Apartamento — Sala, 2 qtos. e dep., Copacabana, inf., Rua México, 148, sala 1102, tel. 22-6884.

Apartamento — Quarto, sala conjugados, Rua Paula Freitas, tel. 32-6004 sr. Nogueira.

Apartamento — Avenida Copacabana, 420, ap. 1209, chaves porteiro, tel. 31-2851, Luís Babo.

Apartamento — 2 salas, 2 qtos. e dep., Rua Coelho Neto, 40, ap. 102.

Apartamento — Sala, 3 qtos. e dep., Rua Laranjeiras, 210, ap. 612, chaves porteiro, Ed. Av. Central, sala 506, tel. 22-1791.